新京日日新聞
夕刊
三月二十一日
本紙定價 一部五錢 一ヶ月壹圓五十錢
廣告料金 普通一行壹圓五拾錢 特別一行貳圓五拾錢
發行所 新京永樂町四ノ一 新京日日新聞社
電話 編輯局專用③三二〇五 營業局專用③三二〇五
發行人 十河榮忠
編輯人 松本勇
印刷人 水越內之介

焦躁募る英政府

更に緊急閣議開催

對獨聲明文案を決定

【ロンドン廿日發國通】英國政府は廿日午前十時半より緊急閣議を開き前後約二時間に亘り對獨政策を中心に重要協議を遂げ、廿日午後の下院及び上院においてチエムバレン首相及びハリファックス外相が夫々行ふ豫定の聲明文案を附議、全員異議なくこれを決定して午後零時十五分散會した

獨逸の態度を非難

英外相上院で强硬演說

【ロンドン廿日發國通】ハリファックス外相は廿日午後上院において最近の歐洲情勢を俎上に外交演說を試み强硬な言辭を連ねてドイツの行動を難詰すると共に將來に對する英國の決意を披瀝した、演說要旨左の通り

余はスロヴァキア政府が何らの外部的壓力によらずしてチェコより獨立を宣言しドイツの保護國化を求めたとは信ずることが出來ない

またハーハ大統領が進んでドイツへの從屬を申出でたとの議論も眞實とは考へられぬ、三月十四日情勢逼迫に鑑みチエコ大統領ハーハ博士がヒトラー總統に會見を求めてドイツに向ひつゝあるときドイツ軍は早くも二つのチエコ都市を占領したではないか、今回の諸事件に對する英國政府の見解はドイツ政府に提出された抗議及びヘンダーソン駐獨大使召還の事實によつて何ら疑惑の餘地ないほど明かであらう、英國は過去においてドイツが東南歐洲に對して英國よりも遙かに大きい利害關係を有することを認めるのを常とした、併しながら獨立主權國に對する專橫な武力壓迫及び國際公道の初步的原則の無視といふ事情によりこの問題に對する英國の態度は一變した ドイツ國內に他民族を欲せずといふヒトラー總統の原則は今や破棄され八百萬のチエコ人がドイツ帝國臣民となつてゐる、我々はドイツの政策が新段階に入り他民族支配に向ひつゝあるものと信ずべきなのであらうか、今やドイツと國境を接する凡有る國は明日をも知れぬ不安に戰き獨立主權を尊重する總ての國は不斷に身に迫る危險を感じてゐる

ヴェルサイユ條約の誤謬を訂正しドイツとの友好關係を樹立せんとする英國人の多年の努力もドイツ政府の行爲により水泡に歸しこれ以上進むことは不可能となつてしまつた、英國政府のあらゆる企圖はドイツ政府の行爲によつて挫折したのである、しかして英國政府は今回の諸事件により貴重な經驗を得、直ちに自治領並に關係諸國との緊密な連絡協議を開始した、歐洲征覇を企圖した國は史上多々あるが、何れも破局的失敗に終つてゐるのが事實である【寫眞はハリファックス外相】

ポーランド外相 英國を訪問

【ワルソー二十日發國通】英佛の對獨硬化とドイツ包圍陣作成計畫をめぐつて歐洲外交陣營は頓に活潑なる活動を見せてゐるが、當地消息通の語るところによれば、ポーランド外相ベリク大佐も來る四月三日ロンドンを訪問し英國政府首腦と中東歐における事態の新段階に處すべき對策を協議する豫定であると傳へられる

塹壕に據り敵に應戰

（文昌附近 大園方面）

春季皇靈祭御祭典

皇靈殿に嚴かに行はせらる

【東京國通】廿一日の春季皇靈祭に宮中では午前十時皇靈殿神殿に於て天皇陛下御親祭の下に嚴かな御祭典を行はせられ、在京各皇族殿下をはじめ奉り、平沼首相以下文武百官參列して皇宗の神靈を慰め奉り、併せて皇國の彌榮を御祈念遊ばされた

新任王通商代表

ステートメント發表

【上海廿一日發國通】滿支經濟親善の重責を帶び上海駐在滿洲國通商代表として廿一日着任した王慶璋氏は左の如きステートメントを發表した

中華民國維新政府は成立以來滅黨排共を標榜し今やその治下各地における秩序の回復、產業の振興等各般に亘る積極的活動の跡歷然たるものあるを見衷心より敬意を表すると共に新政府の前途のため祝福に堪へない次第であります、今般滿洲帝國政府は昨年十一月廿四日新京において維新政府との間に交換しました通商代表相互派遣に關する公文に基き中支一帶における政治的、經濟的新事態に即應するため上海に通商代表部を設置することゝなり不肖私が初代上海駐在滿洲帝國通商代表を被命本日着任致しました次第であります、私は滿洲國と中支方面との經濟關係の增進に力を致すと共に日滿支の經濟提携に邁進しもつて友邦日本國と共に東亞新秩序建設の大業に微力を盡す覺悟であります、この機會に今後當地官民各位の御援助を御願ひ申上げたいと存じます

沿海州公海に於る

權益確保を決議

咸鏡北道 漁業々者決然出漁

【淸津國通】北洋漁業問題とゝもに多大の關心を寄せられてゐる沿海州公海における漁業權益確保については、今日まで咸鏡北道當局を中心に關係業者が協議を重ねてゐたが廿日午後一時市水產ビルに最後の協議會を開催した結果、延期中であつた十日の出漁を廿一日決行することを申合せるとゝもに沿海州公海における權益確保に關する決議を行ひ、從來の無統制出漁を止めて統制出漁を行ふことに決定 これとゝもに沿海州出漁は何等惧れるところなく銃後國民として一致團結、沿海州漁場確保に邁進する旨聲明した

改正兵役法 施行令公布

【東京國通】今事變を契機として陸海軍では兵力の强化整備を圖るため兵役法の改正を急いでゐたが、今議會に提出した改正法律案が無事通過しこれに伴ふ兵役法施行令改正の件並に兵科、兵種及び等級表の改正の件が廿日の閣議で正式決定を見たので同日午後上奏御裁可を得て公布することになつた改正の主なる點は

一、短期現役兵の廢止 從來師範學校卒業の小學校教職員は在營期間五ケ月の短期現役兵であつたのを廢止する

一、輜重兵特務兵及び補助衛生兵の廢止 この二種兵は特別事情のない限り上等兵以上に進級し得ず、長期職下種々不合理の點が認められるのでこれを廢止してそれ〳〵一般輜重兵、衛生兵としたものである

一、徵兵順序決定の改正 從來體格優良でも籤免れ或は身長の足りないものは甲種合格とならなかつたが今度は體格主位に徵兵順序を定めて國民皆兵の實を擧げることになつた

一、在學者の徵兵猶豫改正 從來漠然と規定されてゐた在學者の徵兵延期期間及び學校別を今度は法文化して明示し更に期間を從來より一年乃至二、三年短縮する

なほこの施行令改正は公布の日より實施されるが、短期現役兵と在學生の徵兵猶豫の件だけは本年十二月一日より實施されることになつてゐるので明年度入學生がその適用を受けるわけである

極東戰時經濟體制

ソ聯その整備に躍起

【京城國通】ソ聯の對日攻勢の露骨化につれて極東軍の動靜は最も注目されるところとなつたが、その最も弱點といはれるものに輸送路の缺陷について極東における物資の不足が云爲されてゐる、即ち最近當地某所に達した情報によれば、ソ聯では未だ食糧、燃料共に自給自足の域に達しをらず、極東二百八十萬の住民の消費量は概算穀物二百萬トン、石炭五百五十五萬トン石油五十六萬トン、各種金屬十六萬五千トンであるのに對して極東地方における生產量は穀物七十萬トン、石炭百五十萬トン、特に石油は北樺太の廿五萬トン海路より黑龍江を經てハバロフスクの製油所に輸送してゐるが、極東赤軍の機械部隊及び飛行隊のためだけでもなほ不足である、從つて石油はその消費量の大半を歐露より輸送されてゐる、昨年の統計では歐露より海路で廿一萬四千八百トン、陸路（鐵道）により三萬一千トン合計廿四萬五千八百トンを仰いでゐる、この樣な物資不足の情勢に加へて輸送路特に鐵道の不完全は戰爭による海路封鎖が行はれる場合全く極東を饑饉と孤立に陷れる惧れがあり、ソ聯政府部內でも目下極東に工業都市を作り鐵道軍需工業、食糧工場の急速な設置に腐心し、極東經濟の戰時體制の確立はソ聯の最近の最大課題となつてゐる

自動車工業 年產三萬台

吉野副總裁歸任

議會出席旁々東上中の吉野滿業副總裁は廿日午後六時新京着の連絡機で歸任したが往訪の記者に對し「大きな問題は明日總裁が歸るから聞いてくれよ」と前提し大要左の如く語つた

自動車工業の擴充方策については先頃資本金一億圓の新會社を設立してやることには決定してゐるが、いざやるとなるとその規模方法等の技術的な點で非常に難しい問題がある、總裁の理想としては自動車工業そのものが高度の綜合工業である點よりみて原料、部分品等一切を擧げて滿洲で造ることになると相當大規模でないと引合はないので恐らく年產十萬臺以上の工場を造る考へであるらしいが、政府當局では二萬臺でも三萬臺でも兎も角早急にやつてもらひたいとの希望があるので取敢ず年產三萬臺目標位でやることになるだらう、何をやるにも所謂日滿一體が必要なのだが日本側でも滿洲國側でも觀念的には解つてゐながらこれを實現する技術的方法が解つてゐない、この點は今後日滿雙方共に充分研究する必要がある、本年度事業資金調達計畫については來月八日臨時株主總會において正式決定を見る豫定である、なほ外資導入問題については英米の輿論がひどく硬化してゐるのではたで思つてゐる程容易には進行しないよ【寫眞は吉野副總裁】

錢塘江要衝の敵前上陸に成功

【杭州廿一日發國通】本日午前六時卅分〇〇部隊は錢塘江要衝の敵前上陸に成功し目下〇〇方面に向け戰果擴張中なり、われに損害なし

割烹 豐樂路 木蘭莊 電②二六三六

人事往來

着京

▲高橋岩太郎氏（會社員）二十日來京ヤマトホテル
▲松本宏一郎氏（同）同
▲黑川富雄氏（同）同
▲富岡輝吉氏（官吏）同
▲磯部和夫氏（會社員）同
▲成川憲司氏（請負業）國都ホテル
▲有近瀰榮氏（旅順工科大學教授）同
▲空閑德平氏（水電技正）同
▲木原莊氏（鑛業）同
▲渡邊政男氏（三倉公司）同
▲中富貫之氏（滿航）同
▲吉田武兵衞氏（富士電氣）同
▲坂水梧郎氏（官吏）同
▲山田覺氏（農業）同
▲竹內常雄氏（滿鐵社員）同
▲今井募氏（辯護士）滿蒙ホテル
▲仲山政喜氏（滿拓社員）同
▲石津半治氏（會社員）同
▲松井俊一氏（同）同
▲山內淸治郎氏（官吏）同
▲志水次夫氏（營林技手）同
▲高橋憲一氏（官吏）同
▲佐藤功氏（會社員）同
▲向取秀雄氏（滿拓社員）同
▲大谷一藏氏（會社員）中央ホテル
▲松拔雄夫氏（會社員）同
▲木谷信次氏（同）同
▲西垣孝三郎氏（同）同
▲平島朋義氏（黑河省次長）大都ホテル
▲折川正造氏（會社員）同
▲岩本長松氏（鐵工業）同
▲大西健一氏（會社員）ニューアジアホテル

出發

▲松風應二氏 廿日哈市へ
▲加藤彥平氏 奉天へ
▲有川愛治氏 京城へ
▲伊藤五郎氏 奉天へ
▲野口三郎氏 營口へ
▲八東利敬氏 延吉へ
▲井上孝吉氏 釜山へ
▲山上鯰郎氏 奉天へ
▲榎本謙吾氏 哈市へ
▲鳥地直樹氏 奉天へ
▲本多文雄氏 釜山へ
▲都谷正雄氏 奉天へ
▲神尾憲一氏 吉林へ
▲宮內寅男氏 海拉爾へ
▲三河忠教氏 東京へ
▲米山辰次氏 同
▲渡邊正太郎氏 奉天へ
▲黑木正明氏 福岡へ
▲飯沼仙之助氏 內地へ
▲宮川良三氏 奉天へ
▲十河瀰市氏 同
▲吉賀信次郎氏 大連へ
▲海老名渡一氏 哈市へ
▲河崎幸次郎氏 大連へ
▲鵜鷺繁氏 哈市へ
▲長井敏三氏 同
▲堤定男氏 奉天へ

その日く

□英國は焦躁を續ける、だが暫定措置の後に何があるのか既に見透されてゐよう

□ドイツはもはや單一民族主義を超克した、これはナチス史に一轉期を畫する

□米國の中立法極東とは無關係と言明、その方が賢明だらうて

□若くして榮任を負ふ、颯爽たるはいゝが出世が早過ぎて行く所が無くなりはせぬか

□なあに南に行けば新支那がある、まあさう言へばそんなものだが

観桜大夜会
新旧美女給の大饗宴！
国際サロン
亜細亜会館
東二條通電話3五一七五・三五八四

森永ほうじ茶
香り自慢で
味の良い

春季皇靈祭遙拜式

新京神社の春季皇靈祭遙拜式は廿一日午前十時より社前に於て擧行、修祓の後植村神職恭しく遙拜、詞を奏上、氏子總代長代理飯沼兵十郎氏、岩坂鄉軍聯合分會長、辻學校長代表、其他氏子總代玉串を奉奠賑々裡に終了した（寫眞は遙拜式）

早くも相踵ぐ申込

第三回全新京武道大會　果然、盛況を豫想

國都武道界の代表選手が一堂に會して堂々覇を爭ふ本社主催第三回全新京武道大會は本年度より新に弓道部を加へ益々さかんに來る四月二日八島小學校講堂に於て開催される、非常時下の鍛錬に特に重大な意義を持つ武道の隆盛は年と共に本大會を盛大にし本年も發表と同時に內務局、滿洲電々を筆頭に申込み相踵ぎ未曾有の大會が豫想されてゐる、常勝の譽ある古豪に挑する新人の熟戰は潑溂たる銃後青年の意氣を示す好機、奮つて名乘りを上げられ度い、（申込締切り）三月二十五日（申込所）本社武道大會係宛

電々機構を擴大

新に需品部設置　專用通信施設統合に待機

日滿支三國を結ぶ東亞通信網の强化擴大に努力しつゝある電々會社は既報の如く尨大なる本年度事業計畫を明かにしたが、同社事業施設はこれまで同社用度科に於て調達配給に任じて來たが、最早や同社事業が單なる一社の問題ではなく國家的事業なるに鑑み、將來とも益々發展すべく到底現在の機構ではこれに對處することは出來ないので現在の用度科の擴大强化を企圖し、これが具體化のため關東局を通じ對滿事務局をはじめ關係各方面と種々折衝中であつたが、數日前に至り全く諒解なり一兩日中に四月一日附認可の指令が發せられる運びになつた、用度科擴大强化の具體案によれば同科を解消して新たに需品部を創設するもので同社現在五部よりなるが新設の需品部を合せ六部となる、同部の構成は

一、計畫科　二、購買科　三、監理科

の三科より成り計畫科は施設の企畫立案を主に、購買科は資材の調達をなすもので、監理科は檢修をなさんとするものである、同部々長は當分現經理部長西田猪之輔氏の兼務になる模樣であるが、發令と同時に同部新設に伴ふ人事異動が相當廣範圍にわたつて行はれるものと思はれる、東亞通信網は益々强化緊密を要し殊に航空通信、警備通信施設の要望强く專用通信施設統合の姿勢をとつて新たに需品部を設けたことは東亞通信機構の一翼なる同社の基礎を一段と堅固發展せしむるものと云ひ得やう

大陸青年の意氣昻揚

協和青年日本派遣團一行　けさ元氣一杯歸京

東京市聯合青年團に招かれ去る三月一日建國節の佳日に離京赴日した滿洲帝國協和青年日本派遣團一行協和會首都本部青少年主任中宮靜麿氏、團長伊東岩男君以下十三名は三月四日東京市聯合青年團主催の興亞建設大會に參加し、日本青年と固き精神的な契りを結び內原訓練所はじめ東京、山田、津田、京都、大阪、神戸各地青年團の聖戰下における活躍振りを視察、廿一日午前八時新京着列車で協和會關係者多數の出迎へを受け元氣一杯に歸京、直ちに國都の鎭め新京神社に參拜したのち〳〵宿所に引揚げた、驛頭で中宮靜麿氏は左の如く語る

私達一行は東京驛へついて思ひがけない盛大た歡迎を受けました、東京市聯合青年團主催の興亞建設大會は三月四日宮城前大廣場で荒木文相、小橋東京市長はじめ一萬五千の團員を總動員して盛大に擧行され、われわれ一行も盟邦滿洲國五族青年の代表として參加、ともに東亞再建の意氣を昻揚しました、何しろあの大會は興亞建設大會といふ名稱ですから、われわれ一行の參加で豫期以上の氣勢を添へることが出來ました【寫眞は驛歸着の一行】

奉天に拳銃强盜

十九日午後四時廿分頃奉天市城內中街露北、廣源金店方に一名の滿人が客を裝つて來店突如ブローニング拳銃を突つけて店員を脅迫、金品を奪取せんとするのを店主裴潤堂（五七）が阻止せんとするや直ちに發砲、右肺部に貫通銃創を負はせ金指環その他價格五百圓を奪ひ逃走した、尙被害者裴は直ちに赤十字病院に擔込まれたが間もなく死亡した

軍用犬共進會

五月中旬鞍山で開催

過般の臨時總會にて强化擴充案が可決確定した滿洲軍用犬協會は本部を新京に移し、十ヶ年十萬頭計畫の實現に邁進することになつたが、同案に拍車をかける第七回滿洲軍用犬共進會は五月中旬鞍山に於て開催されることに決定、この程規程を發表した、規程のうち主要なる部分を摘記すれば左の如くである

▲第二條　共進會の開催場所期日を左の通り定む▲開催場所於鞍山▲開催期日昭和十四年五月中（自午前九時至午後四時）但し當日豪雨の際は翌日同時刻に延期す

▲第三條　共進會に出陳し得べき犬種はセパード種、ドーベルマンピンシエル種、エアデルテリアの三種とす但し東洋產に限る

▲第四條　出陳犬を分ちて審查犬及參考犬の二種とし審查犬を更に左の部類に區別す

▲第一部セパード種＝第一類成犬（牡）第二類成犬（牝）第三類未成犬（牡）第四類未成犬（牝）

▲第二部ドーベルマンピンシエル種及エアデルテリア種

但し各類に於て十頭に充たざる場合は牡牝を合して一類となす、なほ第二部出陳頭數拾頭未滿の場合は第一部相當類中に編入す

▲第五條　成犬とは生後一年六月を經過したるもの、未成犬とは生後滿八月を經過し滿一年六月に達せざるものを謂ふ

▲第六條　審查犬は本協會々員の飼育する出陳犬とす但し參考犬は官公署所屬のもの或は特に協會より參考として出陳を依賴したるものとす（以下略）

なほ出陳申込の締切期日は追つて發表の筈である

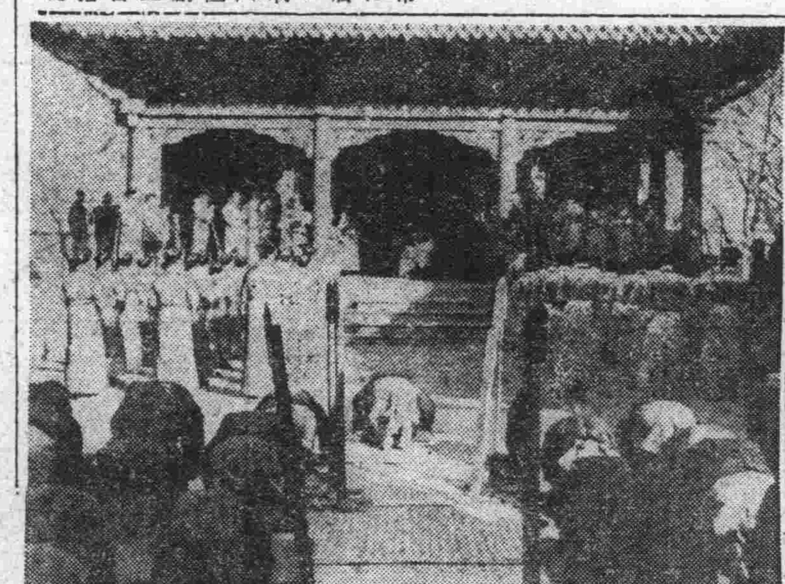

豆タクの戰慄！又强盜に襲る

麻繩で首を絞上げ現金時計を强奪

深夜、三人連れの滿人

またも豆タク强盜が出現、國都深夜の巷に時ならぬ大捕物陣が展開された、廿一日午前二時半頃市內西六馬路六合屯二條胡同二十九號居住豆タク運轉手半島人安喆灝（二一）が大同大街三中井百貨店前で三名連れの滿人客を乘せ新天地に向ふ途中長春大街と東大橋の中間路に於て停車を命じたが乘客の一名は矢庭に安運轉手の背後から麻繩を以て首を絞めさらに縛り上げた上所持金十七圓四十四錢と腕時計を强奪悠々と闇中に姿を消して了つた、屆出によつて所轄長通路署では本廳に連絡、時を移さず非常召集の上中島司法科長、島貫搜查股長陣頭に立つて鐵桶の非常網を張り檢索隊は新天地及び頭道溝滿人歡樂街を虱潰し搜查したが犯人は未だ搜查線上に浮上らないでゐる、尙一方被害者安運轉手について取調べ中であるが安の陳述に曖昧な點があり狂言ではないかとも見られ目下嚴重追及中である

皇帝御名代として張總理も參列

孔子祭盛大に行る

廿一日春の孔子祭は例年の如く午前八時から東三馬路文廟で嚴かに執行せられた、皇帝陛下御名代としての張國務總理始め各大臣顯官多數出席のもとに先づ祭禮詞で于市長が正獻官となり古式に依り三跪九叩の祭式を行ひ同卅分終了十時よりは皇帝陛下御名代張國務總理が承祭官となり各部大臣知名士が分獻官となり擧式、定刻廟道（お經を唱へること）の後宣平樂を奏し燒香承祭官、分獻官の順で三跪九叩、無工（滿人學校先生生徒の舞）あつて供物を捧げ、張承祭官の祝辭につぎ叙平五章を奏し承祭官淸酒を配り十時四十分古式に依る大成殿の儀式は滑りなく終了した【寫眞は孔子祭】

あすは龍擡頭

二十二日（舊二月二日）は龍擡頭―立春となつて萬物が生氣を帶びて來るのは龍が冬眠から覺めるからだと云ふので、それを祀り農家では朝早く庭を灰で大きな圓を描きその中に五穀の種を蒔いて豐年を祈り商家では大きな龍の形の燈籠をこしらへ景氣よく町中を練つて歩いて家業の繁榮を祈る、そしてこの日に散髮すれば一年中頭がすつきりしてゐるといつて男子は競つて散髮するし女子はこの日針を使ふと龍の眼を傷けるといつて縫仕事をしない風習がある

柴崎總領事代理

けさ歸國の途へ

治外法權撤廢前後在京居留民保護其他複雜多岐なる諸件解決に敏腕を振ひ帝國總領事館の歷史に不滅の金字塔を打立てた新京總領事代理柴崎白尾氏は今回本省の歸朝命令に接し二十一日午前九時三十分發列車で夫人同伴懷しの國都に別れを告げた、この日驛頭には加藤大使館參事官、各課長總領事館員、駐滿帝國海軍武官田結少將、同輔佐官、滿洲國植田警務司長、その他關係機關代表、岩坂鄉軍聯合分會副長、各學校長、婦人團體代表等盛大な見送りがあり「螢の光」のメロディに送られて一路祖國に向つた、肺炎の疾患なほ癒えず面やつれの口邊に微笑をたゝへた柴崎氏は言葉少なに語つた

突然の歸朝命令でありかたがた肺炎で臥つてゐたゝめ各方面へ御挨拶も出來ず去ることはまことに申譯ありません、在京二ヶ年は私にとつて忘れ難きことのみです、その間各位より寄せられた御厚情に對し衷心感謝に堪へません、折角邦家のため御健闘をお祈り致します貴紙を通じ何卒よろしく各位にお傳へ願ひます【寫眞は驛頭の柴崎總領事代理】

高島嚴氏來京

廿五日講演會

日本に於ける兒童婦人問題の權威者高島嚴氏は滿鐵鐵道總局の招聘にて渡滿各地を巡演してゐるが、新京へは二十四日午後十一時三十分の列車で到着二十五日午後二時から千早町滿鐵子供の家に於て婦人兒童のため講演を行ひ同時ノコギリ音樂の演奏をもなす筈で一般婦人多數の來聽を歡迎すると

內科 外科 花柳病
診察 自午前九時至午後
濱田醫院
三笠町 古屋ホテル前
電(3)二八七三

全滿商工公會常務理事會議

經濟部では來る五月全滿商工公會總會を開催するが、これに先立ち新京商工公會では來る廿七日全滿各省の商工公會常務理事を招集、全滿商工界振興方策について隔意なき懇談を行ふことになつた、これにより多年の懸案である全滿の商工公會聯合會の設置機運が拍車をかけるものとして注目されてゐる

商工公會職員會

新京商工公會では廿日職員會を開催、表彰規定を設立、近く同業組合一般商店に呼びかけ長期勤續優秀店員の調查を行ひこれが表彰式を行ふことゝなつた

宮澤前次長山東鑛業入り內定

今回退官に決定した民生部次長宮澤惟重氏は滿鐵首腦部の計らひにより滿鐵系の山東鑛業株式會社に入ることに內定二月末頃青島を中心に現地視察に赴く豫定である

淋病にはパーゼル よく効く
興安大路 あじあ藥局

藤影幼稚園の修了式

市內祝町西本願寺の藤影幼稚園では來る二十三日午前十時半から同園第六回修了式を擧行する

東京大學野球春季リーグ戰日程

【東京國通】東京大學野球春季リーグ戰日程は左の如く決定、十八日發表された

四月
十五日　明帝　立慶
十六日　立慶　帝明
廿二日　早法　立明
廿三日　明立　法早
廿九日　帝慶　早立
卅日　立早　帝慶

五月
六日　法慶　早帝
七日　帝早　法慶
十三日　法明　立帝
十四日　帝立　明法
廿日　慶明　帝法
廿一日　法帝　明慶
廿七日　早明　立法
廿八日　法立　明早

六月
三日　早慶
四日　早慶

なほ開始時間は第一試合は零時半、第二試合は第一試合終了後四十分、早慶は午後一時半開始の豫定

滿蒙毛織營業所

滿蒙毛織株式會社新京事務所は市內至善路四一六號に三月十日から開設されたが、營業は從前通り中央通り一二の營業所で取扱ふ

呂產業部大臣

呂產業部大臣一行四名は廿一日午前八時十分新京驛發黑河へ赴いた

植村神職赴哈

吉林濱江兩省下拓士團體の神職講習會は二十三日より一週間哈爾濱拓士會に於て執行されるが受講者は約五十名で講師新京神社植村神職は二十二日午後十一時五十分列車で赴哈の豫定

あす（廿二日）

▲龍擡頭
▲統計講習會　午前九時より於公會堂
▲電氣工事員講習會　午後六時より於公會堂
▲義勇奉公隊總本部講習會　午前九時より於國防會館
▲青年學校專修科修了式　午後八時於京商講堂

今晩の主なる放送

▲七・三〇朝鮮歌謠（奉天）▲七・五五朗讀「從軍報告」上森莊治▲八・二〇箏、獨唱と管絃樂（東京）宮城道雄外▲八・五〇ラヂオ小說「二子馬」（東京）金井修外

春衣と春コート……
在庫豊富
銀座通り市場南角
酒井商店
電話③二四六四番

貸家貸間を求む
貸家（アパートにても可）
貸間（アパートにても可）
滿洲重工業開發株式會社庶務課
電②五一二一番

住宅を求む
家賃 四十圓前後一戸
百圓前後一戸
アパートにても可
福岡日日新聞社滿洲總局
電3二〇四四・六六〇一

募集
技師（內地人）二名
門生（內地人）三名
履歷書携帶本人來談を乞ふ
新京吉野町一丁目
乾寫眞館
電話(3)三〇二五番

日語教員募集
專門學校出身男子 日系二名
滿系一名募集
三月廿五日迄履歷書寫眞持參面談
新京特別市南關大街十四號
新京文化國民高等學校

分院開設
興安大路興安ビル
鹿谷綜合齒科分院
本院祝町青陽ビル
鹿谷綜合齒科
電話③四八七八番

青年技術者を求む
大工さんにてもよろし
委細面談いたしたし
昌平街二一五號
青山組

ふとん御仕立所
わた打直し、ミシン加工、わた寢具類
東一條通り五六（稻荷神社隣）
近江屋 磯谷商店
電話3五一〇三番

廣告
水道故障 修繕 補修 の御用命は
電話②四九五二 一八七八番へ
新京特別市西三馬路二一
新京市公署指定請負
日進工務所

新京稻荷神社大祭
三月廿二日（舊二月初午）午前九時より午後十一時まで
國威宣揚出征軍人武運長久之祈願
各家商業繁榮年中安泰之祈禱
執行
御守御札授與御神酒御供物呈上
新京曙町二丁目二（日蓮宗經王寺西側）
各位
新京稻荷神社惣代世話人一同

● とてもおいしい すばらしい榮養 粉末昆布茶……大石茶舖 ●
祝町太子堂前 電話（3）六四二七番

科學に凱歌！
ビクターラヂオ
明快聽取
八十圓以上各種あり 特約店で現品を御覧下さい

急告
店仕舞品大投賣
日時 三月十一日より
場所 吉野町市場前 松屋洋品店跡
洋品、雜貨、小間物、化粧品一切
全商品 二割引
純綿、純毛品、其他高級品山積！
大暴騰に此の奉仕!! またとない絶好のお買時
主催 新京競賣所衣服部
電話（3）三五九七番

映画と演藝

"鶯"再登場
豐劇、朝日座寫眞替り

豐樂劇場、朝日座二館げふから寫眞替り、豐劇は東寶、松竹二本立の混合プロ、朝日座は新興日活三本立の混合プロである、取り上ぐべきものは豐劇の東寶作品「鶯」で、これは豐田四郎が伊藤永之介原作、八田尚之脚色により「冬の宿」に次いで演出に當つた東發昨年度の最終作である、急行列車の停まらないやうな田舍の小さな町の驛と警察署を背景に、こゝに登場する人々の貧しい生活の様相を描いて、然も明るく微笑しい人間愛の表情を展げて心うつ作品である、勝見庸太郎、草間房子、水町庸子、堤眞佐子、杉村春子、霧立のぼる、清川玉枝、御橋公、汐見洋など出演者の配役に成功してゐる點、聊か全體の調整に缺いてゐる憾みはあるが仲々の凡庸の及ばない出來榮えを見せてゐる

キネマ旬報本年度ベストテン第六位を占めてゐる

松竹京都「奴銀平」は川浪良太郎の主演作品、大曾根辰夫の演出を得て忠義な奴が織りなす人情美談をとほして武士道の正義を諷刺したもの、毛利峰子、堀正夫が助演してゐる

朝日座の呼びものは河津清三郎、立松晃、植村謙二郎、逢初夢子主演の「最後の審判」でこれは昨年無聲時代の當り再現を試みて作られたもので愛するが故に人を殺めた女訓導を扱つた裁判劇、專ら催涙効果を狙つたもの

他の二本は志賀曉子、美鳩まり、田中春男、大内弘、これに平田日出男、杉山美子の子役を配した「姉ちやんは母ちやん」と澤村國太郎、澤田清、原駒子、深水藤子主演の「べらんめい人情」何れも小粒、プログラムピクチュアーとしてこの番組の如く三本立などに德用である程度のもの

新藤會舞踊會
四月二日西廣場倶樂部で

藤間勘多郎師の指導する新藤會では來る四月二日西廣場滿鐵社員倶樂部に皇軍慰問舞踊會を開き晝間は皇軍の將兵を招き夜は五時半より一般に公開して可憐な兒童の舞踊を供覽する、番組は左の通り

一、「御祝儀」藤間勘多郎 二、長唄「雅美鳥末廣」(大名)川合レイ子・(太郎冠者)酒井昭江 三、長唄「羽根のかむろ」下村和子 四、長唄「手習子」淺井英子 五、長唄「多摩川」藤本駒子、中川和子、淸水カオル 六、長唄「風流船揃」(女)片山八重子(男)山下安惠 七、長唄「汐汲」上瀧昭子 八、長唄「五郎」吉見てい子 九、長唄「お兼」小西幸子 十、淸元「道行旅路の花聟落人」(勘平)松林昭乃(おかる)橋本良子 十一、長唄「あやめゆかた」川合房子、森洋子 十二、長唄「菊の草摺」(五郎)金札英子(舞鶴)鶴留幹子 十三、淸元「道行浮塒鷗」お染久松(お染)淸水カオル(久松)藤本駒子(猿廻し)中川和子 十四、長唄「教草吉原雀」(男)松井喜美子(女)益田澄子 十五、淸元「彌生の花淺草祭」(惡玉)德永八重子(善玉)高橋靖子 十六、長唄「櫻狩」城島詠子、鈴鹿泰巧 十七、長唄「連獅子」(親獅子)山下安惠(子獅子)小西幸子(胡蝶)藤本駒子(胡蝶)益田澄子(後見)藤間勘重、藤間勘美津(應援)杵屋十七、杵屋勢七郎、稀音家和桃世、杵屋十松、杵屋十平、杵屋佐榮三、杵屋勝数輝、杵屋勝功、常盤津三春太夫、淸元延勝寅、豐田喜之助

滿洲のテムプル
滿映の楊蔓麗

水江龍一監督、李明主演の「慈母淚」は李明扮する麗萍の一子供光坊になる役が、キャストは當時未決定の儘であつたが、女演員楊樹桐の娘の楊蔓麗今年八才を水江監督がテストした結果、非常に優秀なので、これは天才少女ですとと折紙をつけた、猶この蔓麗の可憐な演技に感嘆した荒牧芳郎氏は、この前途有爲な子供の爲めに新しいシナリオと書卸し度いとまで云つてる程である

ほんとにほんとに御苦勞ネ

日本ポリドール四月新譜として多數賣出した中にヒット盤として期待されてゐるのは新婚早々の山中みゆきが吹込んだ「ほんとにほんとに御苦勞ね」で遠く戰地にあつて日夜聖戰に生命を捧げつゝある夫の勞苦を偲ぶ妻の切々たる心情を現したもので事變下の女性の氣持を其儘レコードに收めたものである【寫眞は山中みゆき】

ビフテキ 茶房 日本橋茶房

伊太利からも映畫來る
防共協定の誼み

【東京國通】爲替管理で外國映畫の輸入困難の折柄、ドイツ映畫が滿洲映畫協會を通じて大量に輸入され大歡迎を受けてゐるに拘らず、同じ防共協定國でありながらイタリー映畫が輸入されないのは日伊親善の上からも甚だ遺憾であると滯日廿四年に及ぶイタリー國營映畫會社ルーチェ日本代理者C・R・ボレリー氏は先般來日本映畫貿易協會等と協力し各方面と折衝の結果、その第一回交換映畫として松竹映畫「大坂夏の陣」及び「ママの緣談」をイタリーに送りイタリーからはグランデイ・フイルムストリチ會社の最新作カルミネガローネ製作指揮による音樂映畫「ジユセッペ・ベルデイ」が齎されることになつた

仙人掌

國都飯店へ出張サービスに出向いた銀パレスのシドニー悦子、惠子の三人、サービス終へて玄關に待たしてあつた自動車に乘つたのはいゝが運轉手が他の客を迎へにエンヂンをかけたまゝで外に出たところ、トタンに車が動き出しアワを食つた三人のうち、氣の早いシドニーと惠子は走つてゐる車から飛び降りて路上に花を投げつけた樣な華やかな光景を展開▼ドレスは破れる、向ふ脛は怪我する大變な騒ぎとなつたが、車中に一人殘つた悦子の方は、ビックリすると共に腰を抜かし、アレヨ〳〵と目を白黑してゐる間に自動車は塀に打つ突かつて前部を毀してストップ、彼女ボンと投げ上げられて抜けた腰もつながり、かすり傷一つ負はず「ねえ、物事は慌てたらダメよ」と負傷した二人に言へば、シドニー痛い向ふ脛をさすりながら「お、おぼえてゐやがれ」▼この事件の後日物語として動き出した車の窓から半身を乘り出したシドニーが運轉手を呼ばないで「〇〇さーん、タスケテー」と呼んだことが俄然問題となつた、〇〇さんとはこれは一寸洩らされない

家庭寶 辻の紅灸 一回五十錢 寶山齋

雜音

帝都キネマの「望郷」に次ぐ封切作品は引續いて佛パテ・ナタン社の大作「レ・ミゼラブル」三部曲の第一部「ジャンバルジャン」と東寶の「はたらく一家」の併映で次週二十三日から登場する▼「レ・ミゼラブル」の方は續いて第二部「コゼットの戀」第三部「青年マリウス」が來月上旬にかけて順次公開される運びであるが強氣な洋畫戰法は陽春のシーズンにかけて此處の觀客も喜ばすことゝならう▼豐劇のデイック・ミネにぶつけて銀キネに二十五日から新手のアトラクションが加はる、ラウンドショウなつかしみ團といふ▼既報長春座の樋口靜雄(ヤングレコード)夏目美子(同)喜代丸(タイヘイレコード)タップダンスの稻葉實一行公演は四月七日より四日間と決定、伴奏は藤山一郎と共に訪れたタナカ・イス・オーケスタである、スタア・ヴァリュウはとも角としても、一應ステヂショウとしての未知の魅力に心待たせられるものがある

長春座

維新の歌 阪東好太郎 北見禮子 主演

強敵會津藩を陷し入れた奥州鎭撫隊がさらにその先に割據する殘敵を美事に掃滅北上前進すると云ふ光輝ある維新史の一頁を映畫報國的精神を以て描いた快作

廿二日 廿三日 廿四日 (三日間限り) 階下40せん

蝶花樓馬樂 チエリー宮野 廿二日一日限り日延べ!

一人息子

出征中の小津安二郎が嘗ての傑作 飯田蝶子・日守新一 主演

ジャンダーク

アンゼラ・ザローカー 主演 ―獨ウファ作品東和商事提供―

祖國の自由と解放を目指しての行進だ!男裝の美少女シャンヌが身を以つて劃る愛國!

25日より 春のウラジョウドン なつかしみ團

陽春の國都へ訪れた「なつかしみ團」「富團」が誇る生きた人形達!

ジャズに踊りに芝居に唄に可憐な舞台姿に萬雷の喝采を給へ 是非御期待を御願ひします

銀座キネマ

山中小唄 琴糸路 中野英治 久野あかね 橘喜久子 高原富士子 哀調弱々たる山中節に郷土色を盛つた歌謡映畫詩民謠シリーズ第三回作品 吉村操作品

天下の副將軍 前篇(天の卷)後篇(地の卷)同時上映

堂々たるこのキャスト 阿部九洲男 松山宗三郎 中野英治 水原洋一 三城輝子 水川八重子 他時代劇オールスター 杉山昌三九 大乘寺八郎 水島道太郎 東龍子 久野あかね 琴糸路

御存知水戸黄門さんが助さん格さんを供に勸善懲惡の旅へ!興味百パーセントの豪華版!

監督 後藤昌信

ディック・ミネ

ジャズ王新曲目を携へて ハリキリ公演

漫談 牧野狂二郎

カリフォルニヤ洲生れ ベティ稻田 特別參加

近日來演 豐劇

第卅二回 伊勢參拜團体募集

出發 四月十二日 日數 二十七日間 團費 百三十八圓 黑龍丸

主催 崇敬會 電話長2七九七四番 振替大連一七五八番

御老人や御婦人令孃は勿論御子供連れの方も十八年間に六十數回に渉る各種旅行團體等の永い體驗により御滿足の行く懇切御世話し頗る安心の上然も大家族的に伊勢大神宮を始めとし各地神社に國威宣揚武運長久の御祈願致しませう

大連發、門司、下關、出雲大社、城崎温泉、京都、伊勢大神宮、二見、名古屋、熱田神宮、身延山、東京、日光、淺間温泉、善光寺、永平寺、金澤、芦原温泉、奈良、橿原神宮、大阪、自由解散

申込所 新京中央通 菊地組 電話三―三三三一番 入船町 藤田組 電話三―五八一二番 中央通 滿蒙ホテル 電話三―五二〇八番

獨特自慢の自製靴 タケヤ靴店 三笠町二ノ一一 電3五三二六

ライトインキ

事業の長期建設にはライトの長期愛用!

天下一品! 一家一瓶!

(大瓶 小瓶 各種…… 全國の文具店にあり)

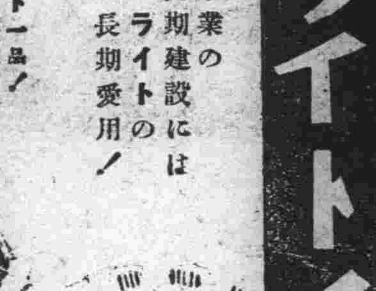

本舗 インキ製造株式會社

「レ・ミゼラブル」第一篇

ジャンバルジャン

巴里市街戰と下水道の迫力!スペクタクルの絶頂だ!!

名匠レエモン・ベルナールの傑作 アリ・ボール シャルル・ウアネル 主演

堂々たる風格! 名作「噫無情」の決定版

次週堂々封切 同時上映 德川夢聲のはたらく一家

レミゼラブル第二部第三部連續封切

帝都キネマ

晝夜用心記

三村伸太郎作 木下大雍畫

(一二三)

雪の春(三)

ひたむきに、敵をたづねる以外に、一日といふものに心の余裕がなかつた柳瀬彌三郎は、この頃、すこしづゝ、自然に目を向けることの樂しさを覺えて來た。

なにもかにも忘れて、こんな雪國に生涯をうづめて暮すことが出來たら、どんなに氣樂なことであらう。

彌三郎は、ときどき鑞師の簑助の境涯に身を安んずることの樂しさを、うつら／＼空想することがあつた。

……が、さういふ時も、ちらと敵の山下茂兵衛のことや妹の雪江のことが、腦裡に躍り出ると、身が引緊つてくるのであつた。

今日も、朝から、簑助は、山に出掛けた。

お杉は、爐端で、彌三郎に話しかける。

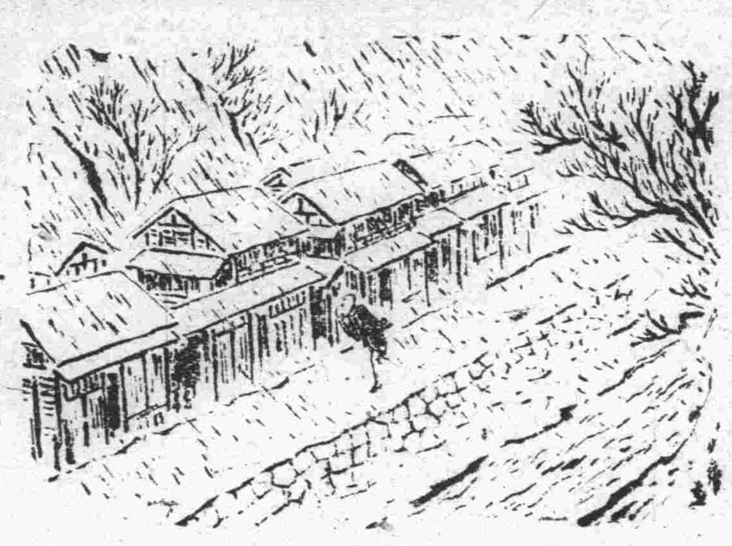

今日は、雪晴れのいゝ日で坂下の湯宿の娘が、嫁入りに行く日であるといふ……

雪にとざされて、人跡も稀なと思はれるこの里にも、ほのかに人の温みがする。

『それは、いゝ天氣で結構だな』

『それでわたくしも、今朝、お別れに行つて來ました……おくみさんが泣いてゐるのでわたくしも、『悲しくなりました』

『何處に行く』

『沼田の在所の方です。……こゝは駕籠がないので上牧まで歩かねばなりません』

『それは大變だな……』

『先生にも、お妹さんがおありになさるさうで……』

『よく知つてゐるな』

『宇之吉の小父さんから聞きました……それで、今、お妹さんは何處にお在でになります』

『……』

『やつぱり江戸の方にお在でゝございますか……』

『江戸にゐるかも知れない』

『ま……』

『宇之さんは、昨夜も歸つて來なつたか、何處に出掛けたのかな』

『今朝、お父つあんも、さう言つて居りました。……先生を放つたらかしにして、何處をうろついてゐるのだらうと……』

『宇之さんも、退屈だらう』

『先生の方が、退屈でせう……もうすぐに、江戸におかへりになるのでせう』

お杉は、さびしさうな顔をして見せた。

思ひがけない五間堀のあの夜の捕事から、宇之吉は、柳瀬彌三郎と共に、江戸を落ち逃がれて、伯父に當るこの簑助の家に、落ちついたのであつた。

あれから、もう二月あまりにもなる。

この頃、どうしたことか、宇之吉は、ときどき他所に寢泊りをすることがあつた。

午が過ぎて、雪模樣の空はまたもや暗く、湯檜杉の溪谷の細道を、宇之は、ひたく と歩いて來る。

『あ、畜生ッ……また、降り出して來やがつた……』

ぱッと、面を拂ふやうな雪煙りであつた。

白く雪をかぶつて、荒々しい山肌を見せてゐた萬太郎山や仙ノ倉のあたりは、忽ちに模糊として、いちめんの銀世界であつた。

宇之は、まともに吹きつけて來る雪煙りを笑竹に面を蔽うて歩き出した……

と、前方から、旅合羽に、これも同じやうに笠に面を埋めてやつて來た旅人があつた。

MEMO
新京大同大街大興ビル 電話三二八八
公債 株式 金融 御用
藤本 商
藤本ビルブローカー證券株式會社

水曜 戊午 先負 平 參宿 三月二十二日
東京・本河・神誠館

●一白の人 待ちに待ちたる甘露の日和何事も進みて吉 庚と甲と壬が吉
●二黒の人 行く所可ならざるなし旅行開業何れも大吉 丁と乾と巽が吉
●三碧の人 行樂神詣は可なれども新規事業は愼むべし 丙と丁と艮が吉
●四緑の人 他人の言に動かさるゝ時は失敗を見るべし 壬と丙と丁が吉
●五黄の人 驕りを戒め人言を尊重すれば吉日たるべし 丙と壬と乾が吉
●六白の人 少しの障りは打ち開きつゝ進み進みて吉し 丙と丁と甲が吉
●七赤の人 信用を重んじ秩序を亂さぬ樣にすれば吉日 南と乾と壬が吉
●八白の人 此の所勇氣を出して進むのが有利たるべし 丙と丁と壬が吉
●九紫の人 思慮大切に妄りに人の誘ひに乘るべからず 丙と北と坤が吉

愛馬進軍歌
陸軍省撰定・文部省檢定
(片面) 愛馬行
唄 永田絃次郎・長門美保
KING 27
キングレコード

カンツォーネ篇
輕音樂傑作選第6輯
バラライカに誘はれて
ラ・パロマ
(獨)ロジタ・セラーノ ミカエル・ジャリー管絃樂團
女の見る夢
ナポリの別れ
フォン・ゲッツィ管絃樂團
赤い蝶々
思ひ出の唄
ルツター管絃樂團
洋樂盤 36
日本テレフンケンレコード
TELEFUNKEN

浮名小路
艶麗轟々起子のお富ッ御期待をこふ
二十三日封切
新京キネマ

日活京都時代劇
監督 マキノ正博
撮影 石本秀雄
原健作 香川良介 楠榮三郎 加藤弘郎 尾上桃華 大倉千代子 香住佐代子 常盤操子 瀧澤靜子
歌舞伎で名高い「玄治店」切られお富若き日の純情秘縁紅燈に搖ぐ女の情けと下町の娘まごころを描く世話もの人情篇

シヤム大野象狩
クロング チャング
日本のカメラによつて收獲された海外最初の猛獸篇
後援 暹羅國防省 在日本公使館
ルワンク少佐總指揮下に炎熱下毒蛇と戰ひ!!
死の大野象狩
咆哮千里に轟き殺氣四境に溢るゝ凄觀
日活多摩川製作

唐人お吉

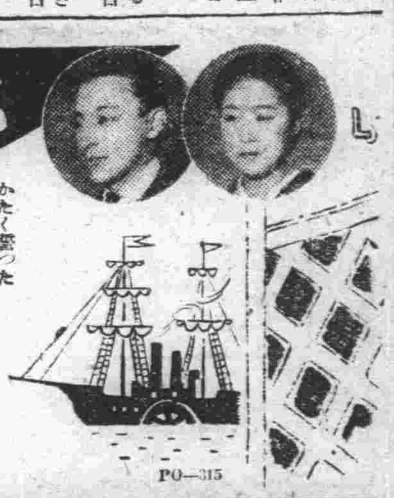

かたく誓つた いとしい心 沖の煙りよ、なぜ濡す
お吉情史中の壓巻!!
お吉鶴松の別離場面!!
唄台詞 高田浩吉
台詞 田中絹代
片面 加茂川ながし 高田浩吉(都々逸入)
PO—315
ポリドール流行歌

硝子製造
營業種目
醫化學用硝子
醫薬投藥瓶
菓子瓶標本瓶
照明器具類
各種硝子製品
合資會社 大康硝子製造所
(大康玻璃廠改名)
新京鐵道北孟家橋東
新京中央郵政局私書函六六
電話(三)六一八九番

特に洋服の御急用は
午前十時迄の分は午後配達
小修理は──サービス
ドライクリーニング 洗張の店
專門 篠崎商會
朝日通 深町病院前 電(2)一四六〇

匂ひこぼれる髪…誇らしい髪!
それは金鶴が創りなす髪!

金鶴香油
東京 株式會社 野村商店

急告!!
在來陶枕の缺點を完全に除去し醫學的、物理的に研究された
不老陶枕
は血圧ノ高イ方に
夜良ク寢レマス
肩ノコリ
不老陶枕
痛くない連鎖式陶枕の出現は頭腦關係諸病の惱みを解消する
發賣元 東京 大阪 不老健康の會
新京吉野町一丁目一〇
西池藥局
電話3五一二六 振替新京一九九七

銀座キネマ 電(三)六四六五

二十五日封切 天下の副將軍 大會
アトラクション ナツカシミダンン
山中小唄

ニュース		2,0?	4,5?	7,8
日の丸行進曲	11,0	3,40	5,20	8,11
怪猫赤壁大明神	12,53	3,45	6,25	9,4? 10,19

十八日より二十四日まで 全館九十錢均一

帝都キネマ 電(二)四〇五

次週二十三日封切 ジャンバルジャン はたらく一家
階下一圓

ニュース			1,5?	6,1
沙羅乙女 前篇		10,00	2,15	6,?3
沙羅乙女 後篇		11,0?	3,20	7,35
望郷		12,2	4,40	8,50 11,25

十七日より廿二日まで

長春座 電(三)五七六六

豫告 次週より 一人息子 維新の歌 ジャンバーク
階下八十錢 センター

ニュース		3,06	6,5
まごころ 繁昌記	11,50	3,26	7,20
アトラクション	12,47	4,3	8,22
勘平の姫	1,27	5,17	9,07 1,40

十六日より廿一日迄

朝日座 金四十錢

ニュース	12,00	3,?0	6,5
姉ちゃんは母ちゃん	12,45	4,57	7,25
べらんめ人情	1,4?	5,0?	8,2
最後の審判	2,25	5,45	9,05 11,05

廿一日より廿三日まで

豫告 廿四日より 鞍馬天狗 東京千一夜 朝日座
豫告 二十四日より ディックミネ チを巡る二人の女
白鷺の町 豐田劇
入週公開 夕起子主演 浮名小路 近日公開 新京キネマ

新京キネマ

ニュース		1.45	4.32	7.19
雲雀	11.30	2.17	5.04	8.01
袈裟と盛遠	12.40	3.27	6.14	9.1 0.1?

十七日より 七日間 階下八十錢

豐樂劇場 岸本チェーン映畫御案內

ニュース		1,10	4,05	7,00
奴銀平	1,00	1,5?	4,45	7,40
うぐひす	2,00	3,55	5,50	8,4 10,00

21日より23日まで 開放 四十錢

陽春三月櫻に妍を競ふ!
內地より麗人を迎へ新陣容を誇る!

INARI
イナリ
TEL 3-5426
カフエー
富士町二丁目

大正九年十二月十四日 第三種郵便物認可

新京日日新聞

朝刊
【本紙朝夕刊十二頁】

本紙定價 一部五錢 一ケ月壹圓 郵稅一ケ月五拾五錢
廣告料金 普通一行壹圓五拾錢 特別一行貳圓五拾錢
發行所 新京永樂町四ノ一 新京日日新聞社
電話 編輯局專用③三三二五 營業局專用③三三〇〇
發行人 十河榮
編輯人 松本勇忠
印刷人 水越內之介

滿洲 千福 高級清酒 防腐劑ヲ含マズ

篠つく豪雨を衝いて 武寧に向け猛進

修水河畔新戰場と化す

【漢口廿二日發國通】中支軍廿一日發表＝三月十九日箬溪西方の敵主陣地を攻擊せるわが軍は廿日敵陣を突破し、同日午後三時までに張林公、棺材山、王庄、陣庄の線に進出し戰果を擴張中なり

【漢口廿一日發國通】わが長興、岩崎、佐野、若松、藤村、古賀、增田、川直の精鋭部隊は廿日拂曉篠つく豪雨を衝いて突如新行動を開始し江南黨軍の據點武寧縣城の前進陣地たる萬洋山脈の全峰鑼盤山、張林公、棺材山、張林望腦山を連ねる敵陣線に對し果敢なる拂曉攻擊を敢行、ついでこれらの諸陣地を奪取黎明の嶺に一齊に感激の日章旗を翻した

白濱の各部隊は敵右側背から急襲、敵の退路を斷ち午前十時早くも敵據點たる棺材山、張林公、野腦山の敵四ケ師を完全に包圍、目下猛烈極まる攻擊をもつて修水河畔に潰滅戰を展開しつゝあり、なほ前面の敵は第九戰區羅卓英指揮の四川省軍中央傍系の數ケ師である

修水敵軍の損害 既に一千

【〇〇廿一日發國通】廿一日一齊に攻擊を開始した箬溪西面のわが軍は、同日夕刻修水河北岸箬溪西方地區の敵を完全に包圍して廿一日も雨中に激烈な潰滅戰を演じつゝあるが

わが軍の包圍せる敵は五十三、十六、三、十五、七十七の五ケ師で敵遺棄死體は廿一日未明までに既に凡そ一千の多きに達した

空陸相呼應して 修水河岸に戰果擴大中

【合掌街廿一日發國通】連日の降雨に屈せず箬溪方面に集結して前面の敵と對峙しつゝ修水河上流方面に進擊の戰機を待ちつゝあつたわが軍は廿日午前七時突如豪雨の中に一齊に攻擊の火蓋をきり蔣村、池邊、中川、佐藤、高瀨、富田原田各部隊の猛烈を極めた砲火と懸天を衝いて飛來した陸の荒鷲秋妻部隊の壯烈なる低空爆擊の反復される中に若松藤崎、友成、迫田、池田の各部隊は井上(直)戰車隊と共に修水河北岸の武寧街道を西進、岩崎、高木、宮脇、江島

武寧外側陣に肉薄

【漢口廿一日發國通】連日にわたつて降しきる豪雨の中に進擊態勢を完了したわが〇〇部隊廿日曉闇敵の意表を衝いて突如新行動に移り疾風迅雷敵第一線萬洋山脈の堅陣を突破して武寧に肉薄したことは江南の敵軍に一大衝動を與へ武寧にあつた敵は陣庄、盤立巷、八字巷を結ぶ武寧外側陣地に據つて我を邀擊する一方後方より續々援軍を修水南岸に集結しつゝあり修水河畔は依然新戰場と化した

【漢口廿一日發國通】廿日黎明萬洋山脈の敵陣地を突破したわが軍は瑞昌、武寧、平江を結ぶ公路上の敵據點邱田埠(武寧北方七キロ)を確保して敵を武寧方面に向つて追擊し正午には早くも陣庄、盤立巷八字巷を結ぶ半月形の武寧外側陣に肉薄、猛進攻を開始した、わが第一線より武寧までの距離は三キロ乃至四キロに壓縮され武寧の陷落は寸前に迫つた

汪精衛宅襲はる 曾仲鳴氏重傷を受く

【ハノイ廿一日發國通】廿一日午前三時汪精衛の隱れ家に支那人暴漢四名が侵入、ピストルを擬して危害を加へんとしたが警戒の同志に妨げられて果さず逃走した、汪精衛は幸ひ無事なるを得たが、其際身を以て汪を護つた曾仲鳴夫妻ほか二名は重輕傷を受けた

邦人重傷を負ふ

【上海廿一日發國通】廿一日午前十一時十分頃靜安寺路二五絹織物日本雜貨商向井洋行に數名の支那人暴漢が闖入、阻止せんとした主人向井小太郎(五六)＝本籍神奈川縣橫濱市＝を目がけて矢庭に七八寸の短刀を以て左胸部に重傷を負はせ逃亡した、わが憲兵隊では工部局警察と協力直ちに犯人搜查に當つてゐるが、抗日テロ團か私怨によるものか不明

海門爆擊

【上海廿一日發國通】艦隊報道部廿一日午後四時發表＝十九日中支方面において有力なる海軍航空部隊は浙江省海門及び臺州方面の偵察攻擊に出動し、海門において荷役中の敵汽艇一隻を爆擊これを擱坐せしめ臺州下流において敵汽般泰安號(約七〇〇トン)を攻擊これに大損害を與へたり

國防全權法案に 基く緊急法可決

【パリ廿日發國通】フランス政府は廿日午後國務會議を開催、上下兩院を通過した國防全權法案に基く緊急法令を可決した

洪首、外兩相 獨、伊を訪問決定

【ブダペスト廿日發國通】ハンガリー政府は、防共協定參加國として獨伊兩國との緊密關係促進のため豫て政府首腦を兩國に派遣することを考慮中であつたが、今回いよいよテレキー首相ならびにチャキー外相を派遣するに決し、兩相は來る四月下旬ローマ及びベルリンを訪問することゝなつた

第四次聯合委員會議事

【南京廿一日發國通】臨時、維新兩政府の第四次聯合委員會は愈々來る廿九日から南京において開催されるが、これに出席するため臨時政府側委員王克敏氏一行は廿六日乃至廿七日の飛行機で、南京に乘込む筈で廿八日は維新政府一周年記念祝典に參列し、廿九日は豫備會議、卅日本會議を開き、卅一日北京に歸る豫定である、今回の委員會の議事は大體左の如きものであると確聞する

一、和平救國運動促進の件
細目につき兩政府委員において實行具體案を審議しこれが決定を見れば即時宣言が發表される
一、英國の援蔣借款反對聲明する打合せ
一、民國廿九年度曆編纂に關する件
一、兩政府不足物資交易に關する件
一、海州鹽處理に關する件
一、次回聯合委員會開催期日に關する件

ナショナル 五新コンロ

獨、ルーマニア會談

滿足な協定に到達せん

【ブカレスト廿日發國通】ドイツのチェコ合併に伴ひルーマニアに對するドイツの進出が切迫した問題として歐洲政局の表面に登場し、最近はドイツの對ルーマニア經濟最後通牒說まで飛出す有樣であるが、消息筋の觀測によればルーマニアとしては經濟方面についてはドイツに若干の讓歩を行ふ用意はあるが政治問題においては獨自の立場を堅持してゐる模樣である、この意味においても目下ブカレストに開催中の獨、羅會談の成果は頗る重大視されてゐるが、會談は意外に順調に進行しつゝある模樣で近く滿足なる協定に到達するものとみられてゐる、會談の內容は未だ正確には判明しないが新協定の成立によつて獨、羅兩國間の貿易には著しい進展が期待されてゐる

トルコ、ギリシヤを含む列國會議を招集、協同して對策を協議しては如何と提案した、これに對しハリフアツクス外相はこの問題に關し英國は獨自の提案を行ふつもりだと回答したといはれる

苦悶の英國外交

第二回緊急閣議具體策

【ロンドン廿日發國通】中歐の情勢急變に對し英國政府は外交政策の轉換を決定するとともに廿日午前十時半から第二回緊急閣議を開催、前後二時間餘に亘つて外交、軍事、經濟の三分野に亘る具體策につき愼重協議を遂げた、まづ

一、外交上においては

一、佛ソ兩國政府支持のもとに反侵略宣言を發表する旨の重大決定に到達したと確聞する、同宣言に於てはドイツ政府最近の行動を彈劾するとゝもに、苟くも今後侵略の犧牲となる國家に對しては援助を與へる旨かなり明確に示唆すると傳へられるが右宣言に對しては更にポーランド、トルコ、ギリシヤ、ルーマニア各國の參加も期待してゐる模樣である、以上の宣言案は所謂集團保障制の新法式で先づ宣言發表後一旦緩急に備へ參加國間で臨時具體的對策につき協議を重ねる段取である、從來英國政府は歐洲大陸においてフランス、ベルギー、オランダ、スイス等の各國は侵略を受ける場合には蹶起する決意であつたが、今回は更にルーマニアに對する侵略についても同樣の方針を決定したと傳へられる

一、軍事上においては徵兵制案が一般にしきりに論議されてゐるが、英國政府としては平時徵兵制は實施せずとの公約をあくまで堅持し、寧ろ强制的國民訓練案を採擇する方針ではないかと見られる

一、經濟上においてはチエコ政府に對する借款殘額支拂停止、チエコ國立銀行及びチエコ國民保有預金の支拂停止を斷行したが更に對獨經濟包圍陣を强化すべくハドソン貿易長官をソ聯、ポーランド、北歐諸國へ送つたほか更にルーマニアにも經濟使節を派遣することに決定したといはれる

一方去る十六日ドイツのデュッセルドルフで成立した英國產業聯盟代表とドイツ工業家代表との協定については目下貿易局で檢討を加へてゐるが、政府は恐らく承認を與へず更に一九三九年七月に成立した英獨兩國間の生產協定破棄をも考慮してゐると傳へられる

列國會議提案 駐英ソ聯大使動く

【ロンドン廿日發國通】ロイテル報道によればマイスキー駐英ソ聯大使はハリフアツクス英外相に對し歐洲情勢に鑑み英、佛、ソ聯、ポーランド、ルーマニア其他の關係諸國へ

米國中立法廢棄か

【ワシントン廿日發國通】米國議會における中立法改訂問題討議は近く開始されることゝなつたが、チェコ解體に伴ふ歐洲新情勢の展開により暫く鳴りを鎭めてゐた對獨排謗の聲が再び擡頭しこの情勢は中立法改訂に對する政府の主張を漸次有利に導きつゝあるやうである

即ち僅々一ヶ月前までは議會の空氣は中立法の根本改訂に反對を示し、殊に對佛軍用機賣却事件を契機に起つた大統領への對佛援助行き過ぎ非難はこの大勢を反映するものとも見られて居たが、今回の歐洲の新時局はドイツの脅威なるものに再び視聽が向けられるに至り政府筋でも意識的にその空氣をつくりつゝある樣子で、この情勢を利用して中立法改訂問題に對する政府の主張を貫徹せんとしてゐるもので、ピットマン上院外交委員長の新中立法提案は明かにこの波に乘らんとするもので、同氏が政府の代辯者であり政府の工作を背景とするだけに上下兩院の半數以上の贊成者を贏ち得るだらうと見る向が相當ある

尤も他方クラーク上院議員をはじめ十一名の上院議員が宣戰國民投票案を用してゐるなど反對氣勢も他方に相當あるが、何れにせよ中立法を中心とする外交問題は議會で白熱的討論を見る模樣で大勢を決するまでには相當時間がかゝるだらうが、歐洲の新局面により政府側の主張が次第に有利となりつゝあるのは事實で中立法は名目のみのものとして殘るか或ひはまた廢棄の運命にまで至る危險なしとしない

米の意向打診 リ英大使

【ワシントン廿日發國通】リンゼー英大使は廿日國務省にウエルズ次官を訪ひ長時間にわたつて懇談したが、確聞するに英政府の提唱になる英米佛ソ四國のドイツに對する反侵略宣言問題につき米政府の意向を質した模樣である

カナダは本國と 協力の用意あり

【オツタワ廿日發國通】ドイツのチェコ合併に伴ふ歐洲の危機に際し英帝國內の各自治領の態度如何は頗る注目されてゐるが、カナダ首相マツケンジーキング氏は廿日カナダは英本國と協力する用意ある旨次の如く語つた

カナダ政府は何時なりとも英本國政府の招請に應じ、チェコのドイツ合併によつて生じた歐洲の緊急事態に對處するための會議に參加する用意がある

新通貨政策に上海英商議抗議

【上海廿一日發國通】北支臨時政府の新通貨政策に對しその成行を注視しつゝあつた上海英國商業會議所は、廿一日會頭コールダー・マーシャルの名義で當地英字紙上に左の如き抗議的聲明を發表した

北支臨時政府は三月十一日通貨統制に關する規則を公布したがこの措置は日本の銀行に金融上の獨占權を握らせるもので外商の多數は停業の餘儀なきに至るであらうが、日本人としては聯銀券によつて取引することは日本において物資を購入し得る通貨を受入れることゝになるから外商とは自ら異つた立場に置かれる、われわれはこの新規則は英國の利益に對し明確に差別的であり、門戶開放、機會均等の主義を公然蹂躪するものであると思惟し英國商業會議所の名をもつて反對の意を表明するものである

吉田前駐英大使勇退

【東京國通】吉田前駐英大使は後進に道を開くため豫てより辭表提出中のところ廿日左の如く發令された

特命全權大使　吉田　茂
免依願本官

驀進中の我が戰車隊〔海南島文昌附近で〕

光榮輝く感狀

武漢攻略戰參加部隊

【東京國通】武漢攻略戰に赫々たる武勳を樹てた宮本中隊、高橋戰車中隊、長谷川甚部隊片村部隊長に對する感狀(第二回)は廿一日正午大本營陸軍部から發表された

△感狀 宮本中隊
宮本一誠步兵中尉の指揮に屬し田家鎭攻略戰に偉功を樹てた

△感狀 高橋戰車中隊同配屬工兵部隊
高橋清伍步兵大尉の指揮に屬し〇〇部隊長の麾下において漢口攻略戰に偉功を樹てた

△感狀 長谷川甚部隊同配屬部隊
長谷川甚部隊長の指揮に屬し武漢攻略戰に從ひ馬鞍山方面の進攻に偉功を樹てた

△感狀 片村部隊長及片村部隊の一部北尾部隊、岩仲工兵部隊(一部缺)安達工兵部隊
北尾部隊長指揮下に軍の九江附近上陸作戰武漢攻略戰間偉功を樹てた

維新政府官吏射殺さる

【上海廿一日發國通】廿一日午前九時廿分頃漢江路惠中飯店二百四十一號室に宿泊中の維新政府實業部內河航行船收稅吏王傑仁氏の部屋を訪れた一支那人が王氏の姓名を尋ねて同人と確めるやいきなり隱し持つたる拳銃を亂射し王氏を即死せしめ悠々逃走した、廿一日は恰度一九二七年の國民革命軍上海占領記念日に當るので同記念日を期しての抗日テロ分子の仕業であることは明瞭であり、工部局警察署では最近わが出先當局とテロ取締りに關する細目協定を行つた許りのことゝてこのテロ事件に大狼狽し嚴重なる警戒陣を布いてゐる

廣州無線傳播臺 四月放送開始

【廣東廿日發國通】廣東のラヂオ放送は事變のため中絕したまゝになつてゐたが、廣東の治安も回復し且つは各方面からの要望により四月上旬を期し廣州無線傳播臺として復活愈々放送を開始することゝなつた、放送は廣東語と英語で行ひ午前十一時四十分の時報をはじめに晝二部に分けられ種目はレコード音樂、講演告知事項等である、なほこの放送局の呼出符號はX・G・O・K、波數は電波七八〇K・C、短波四、九五五、七、二二五、一一、六五〇、一九、一九〇K・Cである

王實業部總長等 來月來滿

日本における主要經濟團體では北支實業家を日本に招き事變下第三年度における日本の實情視察と共に日支實業家の提携を圖ることゝなり既にメムバーも臨時政府實業部總長王蔭泰氏、同政府參議部泉孫氏以下北京、天津、青島、濟南各商會幹部と決定、同視察團一行は訪日の歸途來る四月廿七日釜山發、廿九日午前十一時四十二分新京着列車で來滿、滿洲國側各要人、實業家との懇談を重ね、更に五月一日奉天に向ひ同地各商工團體との間に交驩を行ふことゝなつた、これは東亞の新情勢下日滿支經濟ブロックの結成に極めて意義深き效果を齎すものと注目されてゐる

滿洲電化初總會

滿洲電氣化學工業では、廿三日午後二時より康德會館本社に定時株主總會を開催、創立後初の決算案を附議する筈

偶語

獨の中歐制覇に關し英國は極度に狼狽緊急閣議を開くやら上を下への大騷ぎを演じてゐる▼英國ハリフアクス外相は上院に於てチェコ獨立は獨逸の侵略的行動と難詰し▼今や獨逸と國境を接する凡有る國は明日をも知れぬ不安に戰き獨立主權を尊重する總ての國は不斷に身に迫る危險を感じてゐると戰慄し▼英國政府の凡有る企圖は獨逸政府の行爲によつて挫折した……と自國の企圖失敗を白狀してゐる▼結局英國の術動も强國が弱小國を併せるは當然の歸結と一時的のものに終るに決つてゐる▼ドイツの轍を直ちに然むことは考へねばならぬが見え透いたカラクリよりは遙かに良き結果を齎らすことは間違ひない▼春季皇靈祭に外國人が進んで日本の國旗を立てるのに日本人で國旗を忘れてゐる家がざらにある▼しかも相當お偉方と稱する人に多い▼それでも俺は日本人だと馬車夫を蹴りつけて威張れるのか

福運之鍵

業界未曾有
福祿壽抽籤規程

一等當籤 五千圓
二等當籤 三千圓
三等當籤 一千圓
以下八等迄各等 當籤多數

我社の利益配當附養老保險契約者に抽籤券每年一回、十回を贈呈
(詳細案內贈呈)

滿洲生命

本社 新京大同大街康德會館
支部所在地 新京・奉天・哈爾濱・安東・大連・齊々哈爾・撫順・鞍山 牡丹江・延吉・吉林・承德・錦州・四平街・營口・佳木斯・通化

富家强國

社説

英、佛等の對獨態度

ドイツのチエコに對する措置について、フランス、イギリスはこれを拱手傍觀するほかないであらうと見られてゐたが、その後の報道によると英佛兩國はドイツに對して嚴重な抗議を行つたとのことである。兩國の抗議の要點は、最近における中歐の諸事件はミユンヘン協定及びミユンヘン協定三ケ國によつて承認された平和的共同の義務を完全に否認したものであり遺憾である、またドイツの軍事行動によつて惹起されたチエコスロバキア內の諸變化は何ら法律的根據なきものと思惟せざるを得ないといふのである。

理論上から言へば今次の措置によつて持ち來された狀態は確かにミユンヘン協定の精神に副ふものとは言ひ得ないであらう。しかし第一にチエコスロバキア自體が今回の措置に服してゐるのである。これに對して兎や角言つても意味のないことではあるまいか。もはや斯くなつてはミユンヘン協定そのものが何ら存立の意義なきものと言はざるを得ないのである。英、佛兩國がかゝる條約論を盾にとつてドイツに對してゐるのは外交上の方策としても決して巧みでないものと言はざるを得ぬのである、一體英國政府はドイツの軍事行動によつて惹起されたチエコスロバキア內の諸變化は何ら法律的根據なきものと思惟せざるを得ないなどと言つてゐるが、その法律的根據とはいかなる法律を言ふのか、われらの理解し得ぬところである。

ドイツがこの英佛兩國の抗議に對して、右抗議はドイツ今次の行動を不法處爲なりとしてこれに抗議を行つたと見做すべきものである、よつてドイツ政府は英佛兩國に對し政治的にも道義的にも何ら根底なきかゝる抗議には考慮を加ふる余地なき旨通告したとコンミユニケを發表して抗議一蹴の態度を明らかにしたことはまさに當然のところであらう。ドイツとてもチエコに對してあのやうな態度を取る以上はもとより充分の覺悟あつてのことであらう。

斯して抗議を一蹴されて英佛はどう出るか。結局チエコの問題に關してドイツの態度を承認しないといふのであるが、それ以上どのやうな行動を取り得るか、これは大きな疑問である。結局ソ聯や米國を引き入れて反獨戰線の結成に努めるくらゐが關の山であらうが、それとてもどの程度の成功を收め得るかは甚だ疑はしいとせねばならぬ。一方フランスもイギリスも獨チエコに對して種々經濟的關係を持つてゐる。それを今後どのやうに處置してゆくか、それもドイツとの關係が現在のやうになつては今後の難しい問題となるであらう。民主主義國何處へ行く、これはわれらの興味とする所である。

獨逸の行動に就き他國政府と協調

英首相、下院で答ふ

【ロンドン廿日發國通】チエムバレン首相は廿日午後の下院本會議においてアトレー勞働黨首の「首相はヨーロッパの情勢に關して言明されるか」の質問に答へ英國の對獨態度に關し左の如く言明した

三月十七日余がバーミンガムにおいて行つた演說は先週起つた事態に對して政府が頗る重大視し且つ緊急の注意を拂つてゐることを示したものである、政府は他の數ケ國の政府に對しても連絡を執りつゝある、余は本問題に關しても最も早い機會において下院に對し更に詳細なる言明を行ふ豫定である、ドイツのチエコ併合ならびに支配に對し法律上の承認を與へることを政府は考慮してゐるかとの御質問であるが、政府は聲明をなすに先立つてドイツのチエコに對する行動の凡有る結果につき他國政府と協調して充分熟考することを要するのである

なほ同質問時間中スタンレー商相は議員の質問に答へて政府はルーマニアに對し通商使節を派遣する心算である旨言明した

米、對獨通牒を發す」

ウ次官、記者團に語る

【ワシントン廿日發國通】ウエルズ國務次官は廿日午前新聞記者團との會見に於て米國政府は廿日午後ドイツのチエコ合併に關する對獨通牒を發することゝなつた旨次の如く語つた

政府はドイツ政府からドイツのチエコ合併に關する通牒を受取つたがこれに對する米國政府の回答は本日午後ドイツ大使館當局に手交されることゝなつてゐる、但しその內容は二十一日發表されることゝならう、なほ右ドイツよりの通牒以外歐洲諸國との間には別に何等情報その他の交換を行つたことはない

フランスに對抗

獨も駐佛大使引揚げ

【パリ廿日發國通】フランス政府は十九日クーロンドル駐獨大使を召還したが、ドイツ政府も對抗策として駐佛大使を引揚げることに決定、フオンウエルチック駐佛大使は廿日本國政府より歸還命令に接した

獨の洪國通過要求 洪國意見二分す

【ブダペスト廿日發國通】廿日ハバス通信社ブダペスト支局の報道によればドイツ政府はハンガリーに對し國際的紛爭が生起した場合ドイツ軍にハンガリー領土の通過權を與へるやう要求したと傳へられるこれに對してハンガリー政府首腦はドイツの要求を承諾すべしと主張する一派と右を拒否してルーマニアと協定を結びパック波蘭外相の年來の主張たる「第三樞軸」を結成すべしとする一派とに分れ意見一致を見るに至らない模樣である、而してハンガリー政府はこの情勢に鑑みドイツ、ルーマニア兩國と個別的に折衝を開始して解決點の發見に腐心してゐると言はれる

英政府、ロイテル報道を否定

【ベルリン廿日發國通】ロイテル通信はハリファックス外相が駐英ソ聯大使マイスキー氏の提案たる歐洲情勢檢討のための列國會議招集案に應へて英政府が近く獨自の提案をなすであらうと言明したと報じてゐるが、D・N・B通信ロンドン電は英政府官邊が右ロイテル報道は行過ぎであると否定してゐる旨左の如く報じてゐる

信頼すべき筋ではマイスキー・ソ聯大使がドイツのボヘミア、モラヴィア併合に對處するため列國會議を招集せよと提案したとの報道に對し斯る事は殆どあり得ぬことゝしてゐる、中歐の最近の情勢に鑑み各國間に頻繁なる交涉が行はれてゐるのは疑ふべくもないが、實際にかゝる提案が行はれたことは高官連も知らぬと述べてゐる、況んやロイテルの報ずる如くハリファックス外相側から近く提案を行ふ筈であると言明した如きは全くあり得ぬことゝされてゐる

洪國も動員開始

【ブダペスト廿日發國通】ハンガリー政府は廿日ルーマニア軍のハンガリー國境集結に對抗して豫備兵の動員を開始した、右動員は三月廿八日までに完了する豫定といはれる

チエコ公使を 米政府依然承認か

【ワシントン廿日發國通】駐米チエコ公使ウラジミール・フルバン大佐はチエコ本國解消後も駐米ドイツ大使館によるチエコ公使館の接收を拒んで强硬な態度を續けこれに對し米國政府が如何なる態度に出るかは頗る注目されてゐるが、ウエルズ國務次官は廿日新聞記者團との會見において政府はフルバン公使を依然チエコの公使として認むるかとの質問に答へ

余が去る十七日發表した聲明がその質問に答へるであらう

と語つた、卽ち十七日の聲明に於てチエコの地位に關してはチエコは一時的に解消したといふ言葉が用ひられてをり消息通の意見では米國政府は結局フルバン公使を今後引續きチエコの公使として認めて行く意向と見られる、なほこれとは別に米國政府は在プラーグの米國公使館は一應閉鎖するに決定し國務省は廿日駐チエコ公使に對し本國歸還方を命じた

新中立法案

米上院に提出さる

【ワシントン廿日發國通】ピットマン上院外交委員長は廿日午後新中立法案を上院に提出した、新法案は現行中立法の廢棄を要請すると共に交戰國に對しては所謂「現金自國船主義」による以外米國物資の輸出を禁止することを骨子とするものである

米海運委員長 パナマ運河擴張法案を提示

【ワシントン廿日發國通】ウツドリング陸軍長官は去る十六日議會に書翰を送り、軍事的見地からパナマ運河の擴張工事が緊要なる旨强調したがこの要求に應じブランド下院海運委員長は廿日總額二億七千七百萬弗のパナマ運河擴張法案を下院に提出した、因みにウツドリング陸軍長官の書翰要旨左の通り

余は議會がパナマ運河に對する空襲並に破壞工作の危險を防ぐため現運河の近くに豫算二億七千七百萬弗をもつて第三閘門を築造する法案を卽時可決するやう要請する

武漢攻略戰偉功 上聞に達す

【東京國通】大本營陸軍部廿日午後八時發表＝武漢攻略戰において活躍し赫々たる武勳を樹てたる左記部隊、部隊長及び將兵に對し軍司令官より去る一月十五日附感狀を授與せられ廿日それぞれ上聞に達せられたり

一、吉住部隊、同配屬部隊
一、太田部隊第二中隊
一、津田部隊
一、杉原山砲兵中隊
一、池田部隊、同配屬部隊

閣議決定事項

第十二次定例國務院會議は廿日午後二時より國務院會議室に開催、左記各件を可決した

一、地方職員訓練所官制の件
二、市臨時職員設置制中改正の件
奉天、佳木斯、牡丹江、錦州、安東、吉林、及び齊々哈爾の七市の都邑計畫事業從事職員を從來市吏員たりし者を官吏となし更に本年度より新に事業執行の運びに至りたる鞍山市の都邑計畫事業從事職員を增置せんとするに因る
三、イ、哈爾濱工業大學官制中改正の件
哈爾濱工業大學の內容充實を圖るため同大學官制中改正するの要あるに因る
ロ、中央師道訓練所官制中改正の件
ハ、地方師道訓練所官制中改正の件
四、酒稅法中改正の件
國運の伸展に伴ふ經費の膨脹に對應して歲入の不足を補ふため酒稅の增稅を行ふ要あるに因る
五イ、國務院各部官制中改正の件
銀行檢査制度の確立、商務行政の整備及び內國稅事務、人事事務、營繕事務の增加に對應するため定員を增加するの要あるに因る
ロ、經濟部內臨時職員設置制中改正の件
六イ、稅務監督署官制中改正の件
ロ、稅捐局官制中改正の件
內國稅徵收機構の整備充實と增稅實施に基く事務增加とに因り定員を增加する要あると共に龍鎭縣の名稱變更に伴ふ稅捐局の位置及び管轄區域を改正するの要あるに因る
ハ、稅關官制中改正の件
輸出入貿易の趨勢、各種輸出入統制法令の實施等に對應して關稅行政の運行に遺憾なからしむるやう稅關機構を整備强化するため定員を增加するの要あるに因る
ニ、權度檢定所官制中改正の件
七イ、專賣總局官制中改正の件
ロ、專賣署官制中改正の件
ハ、專賣工廠官制中改正の件
阿片斷禁方策に基き規格阿片に代へ官製煙膏を配給するの方針が樹立せられた關係上工廠におけるこれが製造量の增大を圖る必要生じたる等のためこれらの事務に從事する職員の定員を增加するの要あるに因る
八、鹽業試驗所官制
九、財務職員訓練所官制
一〇、河川法施行期日に關する件
一一、滿洲土地開發株式會社設立に關する件

中支振興會社法改正案 委員會通過

【東京國通】廿日の衆議院中支那振興株式會社法改正委員會は午後一時廿分開會、直ちに秘密會に入り質疑を終つて同五十八分秘密會を解き討論に入り

高橋壽太郎氏(民)中支問題の解決は實に支那問題解決の樞軸をなすものであり、故に政府は深く中支の重大性に鑑みこれが政治工作の適正を期するとゝもに經濟振興に關しては十全の努力を盡されんことを望むと希望條項を附して贊成、代つて沖島鐮三(政)、笠井重治(第一)須永好(社大)道家齊一郎(第二)等の諸氏よりそれ〴〵自黨の希望條項を指示して原案に贊成の旨を述べ、これに對し柳川興亞院總務長官より

希望條項に同感である、力の及ぶ限り努力する

旨を答へ採決の結果全會一致原案通り可決し二時十七分散會

兵事及び戸籍事務

機構改正に關して大使館當局談

在滿日本帝國大使館において三月一日より實施したる兵事及び戸籍事務の機構改正に關し當局談の形式をもつて廿日午後七時次の通り發表した

滿洲國內に駐在する日本帝國領事館中南滿方面に於て奉天外六館、東滿及び北滿に於て夫々延吉、齊々哈爾の各領事館が本年二月末日を限り閉鎖せられたことは周知の事實であるが、滿洲國內における日本帝國の留保行政事務たる兵事關係事務に對しては從來領事館が徵兵事務官たる資格に於て重要なる役割を分擔し來つた關係上今回の領事館の閉鎖に伴ひ必然的に該事務の機構に改正を施すの必要を見るに至つたのである、元來在外兵事及び戸籍事務は在留民の保護取締の圈內にあるの故を以て領事館に於て管掌することが通例となつてをり、從つて滿洲國內に在つても從來は關東軍兵事部又はその支部の所在地及び間島省に在勤する帝國領事官は在留地徵兵身體檢査に關聯する事務及び戸籍並之に關聯する服役召集に關する事務の一部を擔任し來つたのであるが、滿洲國內に於ては在留民の數も多く且つ年々激增の勢を示しつゝあるに鑑み之等事務の圓滑且敏速なる遂行を期するためには出來得る限り之を大使の統制下に一元化するの仕組とするとの必要が豫てより痛感されてゐた矢先、今般の在滿領事館の調査により之迄兵事之等事務を執り來つた領事館中奉天、延吉の兩館も閉鎖せられたのでこの機會に於て該事務に對する領事官の介在を排し大使の統制下に一元化する仕組を定め三月一日から新機構に依り全滿の兵事關係事務が處理せらるゝこととなつた次第である、今回の兵事關係事務機構改正の要點は次の通りである

一、在留地徵兵身體檢査に關する事務
在留地に於ける徵兵身體檢査の事務は爾今之を領事官の手より離れて滿洲國各省警務廳(新京にありては首都警察廳)の高級先任の日人官吏の手に移し之を大使館囑託とし大使館省兵事員の名稱を用ひ縣又は旗の警務科又は警察廳或は警察署等の大使館地方兵事員と連繫して一切の事務を擔任處理せしめることゝしたのである

二、戸籍事務及び之に關聯する服役召集に關する事務
從來領事館に於て取扱つてゐた戸籍事務並に之に關聯する在郷軍人身上異動票の調製、在郷軍人名簿の調製、取扱に關する事務は大使の擔任に移し必要の個所に大使館職員を分駐せしめて之が處理に當らしめることゝなつた

三、大使館分駐所の設置
前述の通り從來領事館にて取扱つて來た兵事及戸籍事務の內在留地徵兵身體檢査事務を除いた殘餘の事務は大使館に於て踏襲することゝなつたのであるが、在滿邦人に對する兵事行政を圓滑に遂行するためには內地に於ける聯隊區司令部の職務を執りつゝある關東軍兵事部又はその支部と地方廳たる大使館との連絡が最も密接を要することゝなつた、大使館は軍兵事部支部の所在地たる奉天及牡丹江に新たに大使館分駐所を設置し軍側との連絡を圓滑ならしめつゝ前記大使擔任事務の處理に當らしめる事にしたのである

以上の要旨により新機構は日滿兩國政府間の公文交換、兵役法施行令、同施行規則の改正等の手續完了に依り本年三月一日より實施せられるに至つたのである、就てはこの機會に於て前記新兵事機構の運用上一般に心得て貰ひたい諸點を附記して參考に供したいと思ふ

一、在留地徵兵檢査事務に付て
前述の如く三月一日以降在留地徵兵身體檢査事務は各省警務廳長又は警務科長(省制上警務廳長の配置なき省に限る)新京特別市にありては首都警察副總監が大使館省兵事員の資格に於て主管することゝなつたのである、從つて三月一日以降檢査願は在留地の屬する省(新京にありては新京特別市)の大使館省兵事員宛に作成提出せらるべきものである、尤も昭和十四年度の在留地徵兵身體檢査に就ては新機構實施前卽ち二月末日迄に舊制に依る在留地徵兵事務官たる領事官宛に作成提出せられた檢査願は三月一日以降省又は新京特別市の大使館省兵事員宛に作成提出せられたものと同一に取扱はれるのである、而して出願者としてはその順序として縣旗等の大使館地方兵事員(兵事處理官)又は大使館地方兵事員の指揮下に在る警察署に願書を差出し得ることに付ては從來と何等變りは無いのである

二、大使館分駐所の職務に付て
全滿の兵事及戸籍事務が大使の統制下に一元化せられた以上各人の提出する書類が大使館宛に作成せらるべきは勿論であるが、此等大使館宛の書類を悉く大使館に集中するに於ては軍兵事部支部とか連絡に迅速且圓滑を期し得ない憾がある、今回軍兵事部支部の所在地に大使館分駐所を置くことにしたのは此の連絡上の便宜に重點を置いたものに外ならない、卽ち三月一日附告示第一號に依り各分駐所は大使宛の書類の處理を進めて行く仕組が出來上つた、詳言すれば大使宛戸籍屆書の受理及大使宛申請に係る戸籍謄抄本の證明書の發給(これは委任に依り分駐所主任たる外務書記生の名を以て發給する)並に軍召集規則第二百十二條の二の業務を處理することであり、而して分駐所の分擔する受持區域は次の通りである

イ、大使館直轄
新京特別市、吉林省、濱江省、龍江省、黑河省、興安東省、興安北省、興安南省の內科爾沁右翼前旗、同中旗、同後旗、札賚特旗

ロ、奉天分駐所
奉天省、通化省、安東省、錦州省、熱河省、興安西省、興安南省の內科爾沁左翼中旗、同前旗、同後旗、通遼縣、庫倫縣

ハ、牡丹江分駐所
牡丹江省、三江省、間島省

最後に念のため一言附したいのは昭和十二年十二月一日治外法權撤廢以來在滿兵事及戸籍事務の機構は再度改正せられ滿洲國警務機關に於て取扱ふ範圍は益々擴大せられた結果在留日本人中には恰も帝國の兵事及戸籍事務が滿洲國に移讓せられたるが如き感想を抱くものゝ無しとせざるやに見受けられるが事實は前述の通り滿洲國警務機關と雖も大使館囑託の身分を以て日本帝國の行政たる兵事及戸籍事務の處理に當るものであつて日本帝國の公務員が日本帝國の行政を處理する從來の建前には何等の變りはないのである、斯くの如きは日滿不可分一體の精神に依り無理を伴ふことなくして實施され得る所であつて他に多く類例を見ない微妙な點である

新京 三好野 東京
ダイヤ街(永楽町一) 電話③ 三四三四 四八八四

第八回カメラ交換會開催
會期 自三月廿四日 至同 卅一日
會場 新京銀座 乾寫眞機店 電話(3) 五〇二六番 二三九〇番
規則書呈上

創業七周年記念大賣出し
期間三月廿日より同卅一日まで
家具界の驚異!!

時代の要求品 研究の結晶
新製品 續々入荷
最も目新しいデザインの物ばかりです
是非一度御立寄の上店內を御高覧下さい
破格提供
和洋タンス 茶棚水屋机 本箱 應接用セット 鏡台其他 家具一切
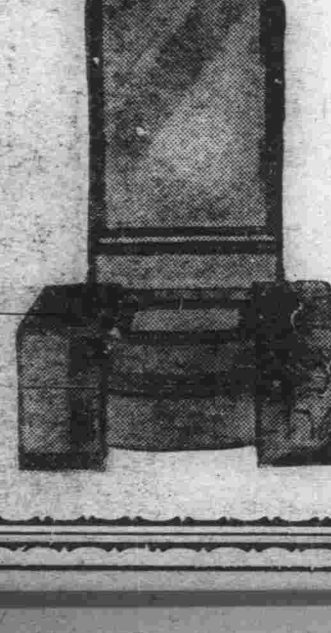
新京日本橋通(南廣場) 東方洋行 電話③五九二七番

讀者の領分

バス會社へ獻策（一通勤人）

新京神社前のバス停留所でのある日の場面

三十位のお上り青年二人、南嶺の戰跡でも訪ねたいらしい一號線のバスがやつて來た、運轉手も車掌も滿人である

『南嶺へ行きますか』

『南嶺へは行きません』

バスは他の待合せ中の客を乘せてそのまゝ大同大街を南へ一たいこの青年はその日南嶺へ行けたのかしら、私は家へ歸つてからもそのことが氣懸りになつて眠りつけぬ位であつた

新京神社前から南嶺行のバスの出ないことは車掌君も御存知だが、この客をどう片附けるべきかは知らない、かうした際果してこれでよいのかしら、若しも日本人車掌であつたならこの際の處置が出來るのではなからうか、即ち一旦三中井まで運びそこから乘換へさせることが出來るのではないか（勿論三中井までの料金はとつて）兎に角このまゝでは一般乘客もこまることだし、會社としてもつまらぬことになりはせぬか、私の考へとしては滿人乃至半島人運轉手には、內地人車掌を、內地人運轉手には言葉のわかる半島人乃至滿人車掌を配するやうにしたらどうか、そしてもつとも半島人、滿人從業員に日本語を敎育するやうにしてはどうか、國都のバスらしくね…

各地開拓團に 福祉施設を設定
共濟制度研究さる

開拓國策の順調なる發展に伴つて各開拓地とも安定度を增し、こゝに從來建設、開墾に忙殺された各開拓團は漸く自主的福祉施設の要が痛感されるに至つたので開拓地における經營方面を擔當する滿拓經營、企畫兩課では開拓民各自の不時の災厄に備へ或は福祉施設の設營を目的とする共濟制度に賦する案を研究中であるが、右案の決定次第直ちに實行に移すことゝなつた模樣である、右開拓地における共濟制度は既に安定した各開拓團はもとより現に建設中のものについても組合を設立せしめ、更に今後入植し來る開拓團についても入植と同時に結成する開拓協同組合と共に同時に設立せしめる筈で、各開拓團々員を組合員とし出資額を共同分擔し專ら營農方面における救濟制度たる協同組合の一部門たる信用組合等に對して文化的福利增進を目的とした公共的實行機關とするものと見られ、なほ右共濟組合設立に當り自力を以て行ふに充分ならざる點については指導方針、融資等について援助を多少なりとも滿拓において行ふが、原則としては開拓地の自力によつて結成せしめる方針であるが、この共濟制度確立によつて開拓地における實生活は街村制施行、協同組合の活躍と相俟つて物心兩方面とも充實して來たわけである

北支棉の輸入制限に 對策を考究
滿洲側、現地と連絡準備中

二月初旬臨時政府の北支原棉輸出制限實施により本年度中約五十六萬ピクル程度の北支棉輸入を豫定して計畫を樹てゝゐた滿洲國にとつては非常な痛手となり、輸入豫定量のうち卅萬ピクルは既に手當濟みとなつたが、殘額廿六萬ピクルは今後も殆ど輸入の見込みが立たなくこのまゝ放置するときは國內紡績業の操短率擴張は不可避の狀態に立至つたので政府當局ではこれが應急措置として第二期（五月より八月まで）原棉需給對策として外棉及び中支棉を合せ合計約十萬五千ピクル程度の輸入許可を行ふ方針で目下關係當局において在上海滿商代表部その他と連絡準備中である

東邊道の石炭埋藏量
總計廿五億噸

東邊道の石炭資源は最近の調査によると

渾江炭田五億キロトン、第一撫松炭田（灣口、松樹鎭）十億キロトン、第二撫松炭田五億キロトン、長白炭田五億キロトン、合計廿五億キロトン

と推定されるに至つたが、渾江炭田の五道江鑛區は現在までに判明した推定埋藏量は廿萬トンであるが層の厚さ四十米のものが二つあり炭質は强粘結性の瀝靑炭で製鐵用コークスに適してゐるので今春より同鑛區の露天掘施設に着手し、今年中に約十萬トンの採炭をなす豫定である

輸出增進策の 再檢討要望さる
政府對策見込み薄

年初來當局が躍起となつてゐる第三國向輸出增進方策も案外效を奏せず最近における輸出伸力の鈍化は漸く顯著となつてゐるので此の際從來の如き單に輸出價格部面の對策のみに止まらず輸送、增產、收貨、國內價格等全般にわたる根本的對策樹立の必要が各方面より熱望されてゐる、即ち昨年十月より本年九月に至る本特產年度における特產輸出の動向を打診するに、まづ昨年十月より本年三月に至る上半期對第三國輸出狀況は、大豆の輸出數量は合計六十三萬噸で前年同期の七十一萬噸に比し八萬噸を減少したゝめ外貨收得においては前年同期平均噸當り價格六磅四志に對し六志方騰貴したことを考慮に入れ結局三十萬磅の減少となつた

これが原因としては獨伊協定國においては十三萬噸の增加を見たが、その他の非協定國において二十二萬噸の減少となつたゝめ特にデンマーク、スエーデン、オランダ等の北歐重要市場において著減したのはこれ等諸國の油坊が油料子實中滿洲大豆の獨步高に伴ひ落花生又は米國大豆へ移行した結果と見られまた英佛における著減は主として政治的理由に基くものとみられる次に大豆以外諸品目の對第三國輸出減退は大豆におけるより更に著しく十月—二月間一千萬圓にして前年同期の二千五百萬圓に比し六割の減少を示した即ち蘇子油及び毛皮において若干增加せる以外は大豆油の九割減少を始めとし軒並に激減した、たゞ上海圓安を利用する支那向輸出のみ旺盛にして十月—二月間二萬一千噸に達し昨年度年間輸出量を凌駕するに至つた、落花生は近年稀有の減產にして平年作二十萬噸乃至二十五萬噸に對し十五萬噸程度と觀測され而も無穀十二圓代の高値では對日輸出のみ旺盛にして歐洲向は四割程度の逆鞘となるため殆んど見込みなくその他雜穀類は何れも出廻り不足高値のため輸送は見込薄である、かくて下半期豫想に對しても目下のところ悲觀說强く大豆は約五十萬噸（前年同期對比二萬噸減）雜品類は半減するものと觀測されてゐるが、輸出餘力そのものは相當の餘裕を示してゐるので今のうち根本的積極工作を施さずにおいてはこれが打開も比較的容易であらうと見られてゐる

輸出農產物增產 計畫打合會

政府では廿日午後三時より中銀クラブに於て產業部松井特產科長、經濟部靑木金融司長同隆岐貿易科長、松島特產中央會專務理事、同小林理事等出席、本年度農業開發計畫決定の準備として大豆その他輸出農產物の增產計畫につき下打ち合せを行つたが、輸出振興の强行に對應して大豆その他の增產については積極的助成方策を講ずる事に大體意見の一致を見た、而して大豆については昨年度生產目標四百五十萬キロトンに對し實際生產額は四百六十萬キロトンと頗る好成績を收め、一昨年度生產額四百廿萬キロトンに比し四十萬キロトンの增產に成功したので、本年度に於ても最低增產目標を四十萬キロトンとし總生產目標を五百萬キロトン以上に決定する方針であり、また蘇子に就ては第三國向輸出增進の見地より特別の助成方策を講ずることに意見一致し午後五時半散會した

哈取特產市況

三月十二日より同十八日に至る週中の哈爾濱取引所特產市況左の如し

大豆　前週末押目買意向優勢なるため底意堅調を呈した市況は週初十三日、五月限六圓三九錢をもつて寄付き材料薄に保合ひ、翌十四日新甫六月限は九錢方順鞘の六圓四七錢に發會したが、その後歐洲市場において一磅一五志について八磅一六志乃至一七志の高値にて約三萬屯の成約を報じ輸出筋の買氣旺盛に場外活況なるを好感して氣配硬化時節柄手筋の自粛自戒色濃厚を映し步調極めて地味乍ら騰勢を辿り、十六日には六圓六四錢の高値を示現した、而してこの邊流石に値頃警戒人氣强まり手持筋の賣物と利喰に一服模樣となつたが地合は依然堅りで六圓五五錢から六圓六〇錢どころの小巾往來を續け、十八日六圓五七錢を以て大引と平穩裡に越週した

△出來高並相場

	出來高（車）	高値（圓）	安値（圓）
三月限	三八三	六、三四	六、二四
四月限	一、六一〇	六、五一	六、二八
五月限	二、三九八	六、五八	六、四六
六月限	二、三九八	六、六四	六、四六
合計	六、七八九		

小麥　出來不申

豆粕　本品は現物四月限共に二圓丁度をもつて甫まり週央までは殆んど釘付狀態を維持したが、その後大豆高に商內稍々活氣を帶び現物二圓〇三錢を付け跡大豆一服模樣に小康裡に越週した

△出來高並相場

	出來高（車）	高値（圓）	安値（圓）
三月限	九	二、〇一	二、〇〇
四月限	一七	二、〇四	二、〇三
合計	二六		
現物	六〇	二、〇四	二、〇〇

安東の海運
廿七日から活動開始

近づく春の足音、鴨綠江も完全に解氷し多眠から醒めた安東港の海運も本月廿七日大阪商船浙江丸の初入港によつて活動を開始する、本年は昨年四月四日の漢口丸に比し約一週間早い

麻袋組合設立決定

麻袋の需給圓滑を圖るため現在の大連麻袋組合のみでは全滿における麻袋の配給に完全を期することを得ないため、これが主なる需要地に麻袋組合の設立を計畫新京、奉天、哈爾濱、四平街を中心とし同組合設立に關する具體案を考究中であつたが、この程に至り準備全くなつたので二十日午後五時より中銀クラブに產業部より松井特產科長はじめ關係官、特產中央會より松島專務理事、小林常務等出席、設立につき最後的打合せを行つたが廿七日哈爾濱、廿八日奉天、四平街、卅一日新京の順で各地別麻袋組合の結成を爲すことになつた

哈地區麻袋組合 廿五日頃發會式

國內麻袋配給の圓滑を企圖して近く相次で設置を見る各地方別麻袋組合の內、哈爾濱地區組合に關しては既に定款作成その他の具體的結成準備を完了、目下中央部との間に相互希望意見の交換を行ひつゝあるが、大體政府筋に於ても、地方實情に即した組合結成の方針なるを以て、配給區域その他略々原案通りの組合結成に落着く模樣で、廿一日來哈の經濟部松井特產科長を中心に組合管下實需數量並に實際取扱業者等の調査項目に就き兩者の最後的檢討を行ひ發會式日取その他の打合せをなし正式決定を見ることゝなつた、發會式擧行は大體廿五六日の模樣

中旬對外貿易

【東京國通】大藏省發表＝三月中旬における對外貿易概算左の如し（單位千圓）

	三月中旬	同前旬
輸出	九二、五九五	八二、二四五
輸入	九三、九一七	九五、〇三七
合計	一八六、五一二	一七七、二八二
入超	一、三二二	一二、七九二

なほ一月以降累計左の如し（單位千圓）

	本年	前年
輸出	五八一、七二三	五〇八、五二二
輸入	六六三、六四三	五七四、〇七一
合計	一、二四五、三六六	一、〇八二、五九三
入超	八一、九二〇	六五、五四九

吉林窯業者
定價値上げを協議

吉林窯業組合では十九日より商工公會々議室に於て組合員二十三名出席の下に諸物價昂騰に伴ふ窯業製品の値上について對策協議を行つたが値上については主なる原因は熟練工苦力の不足に伴ふ賃銀の昂騰に依るもので昨年五月制定されたる現在の定價にては合はず四十五名の組合員はこれがもとにて現在三十二名に減少した狀態に鑑み定價を改正し近く吉林警察廳に二、三割値上について陳情許可を仰ぐことに協議一決した、尙煉瓦土管等の二、三割値上げは直接土建界に響く當面の大問題であるが反面この種定價が繼續された場合業者は益々減少し供給に圓滑を缺くることになるので吉林警察廳では愼重に考慮し適當な採決を與へるものと見られてゐる

待たるゝ熱球の響
本年度 野球スケジユール

野外スポーツの華・野球は事變下と雖ど銃後國民の意氣を映して益々盛大を續けてゐるが滿洲に於ても過般滿洲野球聯盟關係者にて本年度のスケヂユールを左の如く決定、四月十六日昭和對吉林の試合をトツプに十月廿四日新京リーグ職開始まで百六十餘試合、その間東都大學リーグの花形早大チーム、關西大學リーグの雄等の外來チームを招聘、各地で試合を行ふなど球界ファンを熱狂させるに充分なるものがある、決定したスケヂユールは左の如くである

×　　×

△四月十六日昭和—吉林（鞍）△廿日昭和—奉滿洲（奉）△二十二日撫順—奉滿洲（奉）△二十三日新京—吉林（吉）錦鐵—安東（錦）撫順—奉滿洲（撫）△二十四日錦鐵—安東（錦）△二十六日昭和—奉滿洲（鞍）△二十八日奉滿—電業（奉）錦鐵—滿洲（錦）錦州—滿洲（錦）△二十九日昭和—滿洲（鞍）奉電—電業（奉）△三十日昭和—新京（鞍）奉滿—滿洲（奉）撫順—電業（撫）△五月一日昭和—新京（鞍）撫順—滿洲（撫）錦鐵—電業（錦）△二日撫順—新京（撫）奉電—新電（奉）滿洲—奉滿洲（奉）△三日昭和—電業（鞍）錦鐵—新京（錦）△四日奉電—新京（奉）撫順—新電（撫）△五日奉電—新京（奉）新電—奉滿洲（奉）△六日奉滿—新京（奉）滿洲—吉林（新）△七日南滿—錦鐵（奉）安東—奉滿洲（安）大實—奉電（連）滿洲—錦州（新）撫順—昭和定期戰（撫）△八日大滿—奉電（連）△十日奉滿—大實（奉）△十二日昭和—奉滿（鞍）滿洲—奉電（新）△十三日奉滿—撫順（奉）新京—奉電（新）大滿—昭和（連）△十四日大實—昭和（連）電業—奉電（新）安東—撫順（安）錦鐵—吉林（錦）△十五日新京—奉電（新）新電—奉電（新）△十八日撫順—奉滿（撫）△二十日大實—奉滿（連）△二十一日大滿—奉滿（連）新京—吉林（新）安東—錦鐵（安）△廿三日大滿—電業（連）△二十七日奉電—大實（奉）△二十八日奉滿—大滿（奉）昭和—大實（鞍）撫順—錦鐵（撫）△二十九日奉滿—哈爾（奉）△廿八日新京リーグ△二十九日新京リーグ△三十日新京リーグ△三十一日奉鐵—昭和（奉）錦鐵—哈爾（錦）△六月一日昭和—奉電（鞍）撫順—哈爾（撫）△三日大滿—撫順（連）哈爾—奉滿洲（奉）△四日大實—撫順（連）昭和—錦鐵（鞍）△三日新京リーグ△四日新京リーグ△五日新京リーグ△九日—十一日奉滿—奉電戰△十日—十二日新京リーグ戰△十日大實—錦鐵（連）昭和—安東（鞍）△十六日錦鐵—奉電（錦）△十七日—十八日大連實滿戰△十八日哈爾—滿洲（哈）△二十日哈爾—奉滿洲（哈）△二十一日—廿五日聯盟春季南滿地區大會（鞍）△二十四日—二十六日大連實滿戰（聯盟春季州內大會）△二十四日—二十六日聯盟春季北滿地區大會（新京）△七月二日昭和—大滿（鞍）哈爾—撫順（哈）錦鐵—奉滿洲（奉）八日—十日聯盟春季大會南北滿決勝（南滿）△十三日昭和—新電（鞍）△十四日—八月四日—早大野球部來征豫定△廿四日—八月二十日職業團來征豫定△八月一日—二十日關西大學リーグ優秀者來征豫定△十五日滿洲—昭和（新）△十六日新京—昭和（新）撫順—錦州（撫）安東—奉滿（安）錦鐵—奉電（錦）哈爾—電業（哈）△十七日新電—昭和（新）△廿三日安東—吉林（安）滿洲—錦鐵（新）錦州—撫順（錦）△二十四日哈爾—錦鐵（哈）△三十日撫順—鞍山（撫）奉電—錦鐵（奉）哈爾—新電（哈）△八月六日哈爾—昭和、電業—吉林（吉）錦鐵—撫順（錦）△十一日哈爾—吉林（吉）△十三日昭和—新電（鞍）滿洲—哈爾（新）△十四日電業—哈爾（新）△十八日安東—奉滿洲（奉）△十九日昭和—錦州（錦）△二十日錦鐵—昭和（錦）撫順—大實（撫）△二十五日昭和—哈爾（鞍）△二十七日聯盟秋季大會（奉）△九月一日新京—撫順（新）△二日電業—撫順（新）錦鐵—奉滿洲（錦）△三日安東—昭和（安）滿洲—撫順（新）哈爾—吉林（哈）△四日新電—撫順（新）△五日—七日新京—電々—電業定期戰△七日新京—錦鐵（新）△八日電業—錦鐵（新）△九日大實—奉滿洲（連）錦鐵—吉林（吉）△十日新京—奉滿（新）安東—錦州（安）大滿—奉滿洲（連）△十一日滿洲—奉滿（新）△十日—十一日昭和—撫順（鞍）△十二日電業—奉滿（新）△十三日奉滿—吉林（吉）△十四日哈爾—奉滿（哈）△十五日昭和—錦州（鞍）△十六日大滿—新京（連）△十七日大實—新京（連）電業—滿洲（新）奉滿—安東（安）△二十一日安東—昭和（安）△二十四日撫順—大滿（撫）錦鐵—奉滿（錦）新京リーグ職開始

胃腸カタルの良薬
柏村博士創製
ヘルプ
本邦胃腸藥中最も精妙なる配劑により嶄新光輝ある成績を示し、二十數年來の聲價を保持するヘルプは食傷、水傷、時候あたり、腹冷え、冷え腹等に起因する腸胃カタルの治療に効果あり、特に下痢腹痛を消退し消化と榮養機能を促進する作用は、誠に溌剌敏捷快適この上なく、慢性急性の腸胃疾患中左の如き症狀に應用して滿足なる奏効を見る良劑である。
●何となく腹工合が惡い時●大便後、肛門に異常の感ある時●口が渇き、何となく胸苦しい時●急激に下痢し腹痛を催した時●頻繁に下痢し●シブリバラを伴ふ時●水樣下痢の長くつゞく時●腹はり●ゴロゴロと鳴り、むかつく時●食慾なくゲツプの多く出る時●胃部に灼熱性の疼痛を來した時●食前食後に胃部の痛む時●舌に苔が生え口中の臭い時●榮養惡しく貧血症の時●粘液便をもらし滋養物の身につかぬ時。
價　二十錢　三十錢　五十錢　一圓　三圓　六圓
東京・神田一丁目
本舖　津村敬天堂
振替東京八六四番
（全國の藥店にあり）

春だから
お頭髮が
餘計に目立つ、
だから—尚更
丹頂が欲かされぬ
丹頂チック
バリー製に優る
國產最高基準品
婦人方の整髮にも大好評！

植物性　專賣特許
丹頂ベトナール及びンタイ丹頂化粧品店にあり　金鶴香水株式會社製品

關東軍司令部御用達

峰の靴
製靴店
新京東二條通五一
電話（3）六四七四番

無効返金
別府淋藥
廣告の御用は電話（3）三三〇〇番へ
別府市鶴水園
本舖　岩里天然堂

春の洋品
女靴
新柄洋服
豐富入荷
興順增百貨店
日本橋通（南広場）
電（3）三〇一九番

ウキスキ
齒痛にのむとすぐきく後藤散

國譽特製洋式帳簿
Ⓗ高級事務用品
國產日章複寫紙
Ⓗ特製事務用インク
國譽便箋白梅便箋
發賣元
日本橋通
合名會社　林洋行
電話③二一六一・二一六六・二八六六・六四三五

粉末昆布茶の雄
專賣特許
コンミ
お茶と茶道具の店
みどり茶園
新京吉野町一丁目
電話（3）四七七〇番

殺虫劑
金線
南京虫と
蠅退治
最良液
小瓶…
德用瓶…
石油罐吉…
合資會社
光武商店
哈爾濱・牡丹江
齊齊哈爾・佳木斯・黑河

登錄商標

甘栗太郎の
甘栗羊羹
新京・銀座・電③

家庭

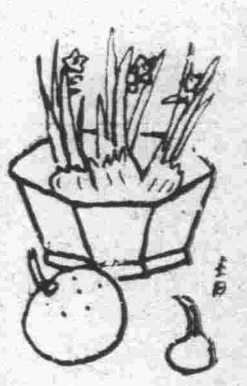

豆ニュース（三月二十二日）

◇三中井百貨店
▲お菓子まつり
▲全店春もの賣出し
▲第六回春の三越會
◇寶山百貨店
▲スパイ防止展
▲春の呉服雜貨賣出し
◇みしまや呉服店
▲春物荷揃新柄發表賣出し

父親讀本
手拔りはないか
富裕階級の愛兒教育

去年かおとゝしの事でした、文部省だつたと思ひますが、東京の小學兒童の智能檢査をやつたことがありました、それによると家庭の貧しい兒童は概して成績が惡く、豐かな家庭の兒童との比率はたしか三對七、つまり十人の中三人しか成績の好い子がゐない勘定でした、ところが、貧しい家の子供は實際的な智能、云ひかへればお金の計算とか、手工とか、直ぐに役立つ能力が發達して、富裕の家庭の子供との比が、前とは逆の七對三となつてゐた相です、この二つの比率は、小學校教育の缺陷を端的に物語つてゐるのですが、どちらかと云へば、富裕な家庭の、愛兒指導の誤りから起きてゐることだと思へます、これを入學試驗勉强の例にとつてみれば、武藏高校の入試問題の中で海南島に出征してゐる兵士への慰問文といふ題を出した處、殆んど全部がありきたりの慰問文で海南島の風物とか氣候などに就て筆を及ばした者は少しかなかつたさうです、之は父兄が入學試驗の事でほんとに頭が一杯で、とに角入りさへすればよい、それには算術と國語だけやつてをれば…といふ考へから、新聞一つ讀む暇を與へず、只眼前の目的ばかり追つてゐたが爲でせう、生活が樂で、子供の將來に就てそれ程痛切に心配してゐないから、かういふ事が起るのではないかと思はれるのです、そこへ行くと先づ喰ふ事を心配する側の家庭では、子供はいやでも、實際的、直接的な能力を與へられます、愛兒教育に就て考へて好い事と思ひます

春の生理學
なぜ戀心を唆る
季節と睡眠の關係

春はねむい—なぜねむいのか、春は物憂い—なぜものういか—春は戀愛をしたくなる—なぜか、春の生理學について皆さんとお話しませう

春は確かに眠い、春眠曉を覺えずなどといつて朝起きるのがいやになるのです、これには睡眠とは何かといふ問題から考へないと、春はねむいものだといふことが分りません、それには

睡眠 はどうして起るかといふ問題になつて來ますが、現在これには、腦の貧血によつて起るといふ說が有力です、この說はモッソーといふ人によつていひ出された學說で、同氏は頭蓋骨のない患者を診察してゐる際、その患者が睡眠するときに腦の貧血する事實を認めました、それ以來動物實驗で澤山さういふ事實が認められたのです、たとへば犬の頭から腦をいためないやうに頭蓋骨を切り取つてその上にガラスの蓋をして見てゐます、犬が眠る時には腦が貧血を起して來るのが分ります、これと反對に腦に貧血を起すやうな方法を與へますとその人は睡眠を催して來ます、また風呂などに入つて、程よく溫まるとウト〳〵睡眠を催して來るのは皆さんも日常經驗するところでせう、これは皮膚が溫まるに從つて皮膚血管が擴張しその方へ

血液 の大部分が集まり、そのため腦の貧血を來す結果だと考へることが出來ます、そこで暖かなる風が頬をかすめる春がなぜねむいかの問題は解決されます、即ちぽか〳〵とこの頃のやうに暖かくなつてきますと、全身の皮膚血管が擴張し腦が貧血を起すからだといふことになります、しかしこれ以上の意志、感情、習慣、暗示などの複雜した精神的影響のあることは見のがす譯には行きません、殊におぼろに霞む春は、心理的にも何等かの理由で睡眠を誘發する影響を與へてゐるに相違ありません、春はなぜ、戀愛をしたくなるか、萠え出づる嫩芽がうらゝかな光にかゞやいて夢のやうな春の匂ひがせまつてくるとき、誰か恍惚として

戀に 囚はれぬものがあらうといふことを誰かゞいつてゐましたが春は一般に戀愛行爲の旺盛になることだけは確かです、人間のように四季を通じていつでも戀愛をするものでも春になると、戀愛感の增强するのを認めます、それには性ホルモンの作用と解釋する事が出來ませう、然らば性ホルモンとは何か、一口にいへば男に「男らしさ」女に「女らしさ」を起らせるもので、それがなぜ春になると增加するかといふことはまだ充分明かになつてゐませんが、これには室溫を高くすると生殖腺の機能が旺盛になり、高溫が一定度以上に持續するとかへつて疲勞して退行してくるといふ實驗報告があります

料理メモ
珍しいするめのカツレツ

するめは燒いて召上るばかりでなく、次のやうに色々と美味しく料理出來ます、先づするめをうすい鹽水に一晩つけると軟くなりますから、之を一口に切つて、鹽、胡椒をふりメリケン粉、とき玉子、パン粉の順にまぶしてカラリと揚げます、これは、串に刺して揚げればまた氣のきいたものになります

爽やかなむきみの玉子炒御飯

材料は淺蜊のむきみ一合に玉子二個、あさつき少々

むきみはよく洗つて砂をとり、鍋で空炒りしておきます、そして、酒、醬油、砂糖を少し煮立てた中へむきみを入れてかきまぜ、味をつけ、そこへ、あさつきを五分長さに切つて入れ、玉子を割ほぐして入れてかきまはしながら炒りあげます、御飯を丼に盛り、これを上からまぶします

芽の出た玉葱の美味しい頂き方

芽の出た玉葱は美味しくありませんが、これは、畑か庭の隅に淺くうえておき、芽が五六寸伸びたら摘み取つて、汁の實にすると軟くて美味しうございます、春先など、普通の葱があまり美味しくない季節に、これを使ふと、とても便利です

日本の重要貿易品
お茶の歷史

近頃は私共が毎日飲用してゐる茶の效用が科學的に說明されると共に、ひろく認識され一般の關心も著しく增して來ました、このお茶を日本で用ひるやうになつたのは、初めは藥用として、或は趣味としてゞしたが、製茶法が進步し、今では國民の實生活に缺くべからざるものとなつて今日に及んだのです、そこで茶は日本在來のものか、又は支那から來たものか、種々の說もありますが、茶が佛教と關係の深いことは確かです、書物を見ると聖武天皇の天平元年に、僧侶を內裡に召されて般若經を講ぜしめ、その第二日に僧に茶を賜つたと記されてあるのが、我國で茶のことが記され嚆矢とされてゐます

奈良朝 から平安朝にかけて、僧侶が支那に遊學しその歸國に際して、支那の佛教を修業すると共に喫茶の習慣をもたらし、お茶の實を持ち歸つてこれを植え付けました即ち傳教大師、弘法大師などが持つて來たのです、傳教大師の事蹟誌に、江州日吉神社に大師が持ち歸つた茶實を植ゑたことが記されてあり、嵯峨天皇弘仁六年滋賀唐崎に行幸の時、梵釋寺の大僧正が自ら茶を煎じて奉つたとあります。又、村上天皇の御代は宮中で毎年元旦にお茶を服されました。これを王服と唱へて一般に元旦に飲むことになつたと傳へられて居ります、その後鎌倉時代まで三百年の間は、一部にはお茶はありましたが未だ一般には飲用されませんでした、鎌倉時代に到り京都建仁寺の榮西禪師が宋から茶實を持ちかへりこれを明惠上人に送りました。上人はこれを栂尾と宇治に植えたのが次第に繁茂し、これが日本國中に廣がり現在では全國八千萬國民の需要を充すばかりか、海外に輸出されるまでになつたのです

喫茶の 風習は鎌倉時代から益々盛んとなり室町時代の足利義滿公は金閣寺を、義政公は銀閣寺を建て茶についての式目、法則が整頓しました、德川時代には將軍家光公は山城宇治に茶師御物といふ家柄のものを置き、年々お茶壺の行列で東海道を江戸に道中させました、その行列は實に丁重なもので大名でもお茶壺の行列には道をゆづる位格式の高いものだつたさうです貿易品としてはじめて長崎から輸出されたものはお茶で、これは安政時代のことでした當時は卅萬斤位のものでしたが神戸港の開港で益々盛んになり、明治七年などは我國の全貿易額の三割七分はお茶で占めてゐたほどの盛大さでした

その後 輸出先もアメリカ、カナダ以外に昭和に入つてからはソヴエート、モロッコ、アフガニスタンその他近東附近など十ケ國以上に輸出するやうになり、茶の生產高一ケ年に千三百萬貫のうちの約半額五千萬ポンドが輸出されてゐる狀態です傳教大師の持來つた一粒の茶實死なず、二千年後の現在わが貿易を支へるとは又一粒の偉大さを感ぜずには居られますまい

步行と步行術（一）
齋　辰雄

基本練習の 第一に「臍納（ホゾオサメ）」があります、これは坐禪又は靜坐に類する坐り方をして、臍下丹田を中心として深呼吸を行ひ大いに腹力を養ふ練習で、これには次の樣な理由があると認識されます。即ち身體の重心を腹部におくやうに體力を集中させ、兩足の運動を輕捷ならしむる準備的練習、體力の集中と同時に胸部を張て呼吸を行ひ、以て呼吸を調へ脚を强くする準備、腹力を養ひ、胃腸を强壯にし以て步行の際、消化作用を惡くせぬための準備が考へられます、基本練習の第二に「一足一息」があります、これは實地步行との間の階梯となるもので實際平常の步行を一足一息で行ふのではありません、前述の齋山式步行法に於ては吸氣を二回に別ち、呼氣は自然に長く一回にすべしとあります筋肉運動と呼吸との關係は非常に大切なものでありましてこの「一足一息」はその準備訓練として行はれるものであります、この二つの基本練習で先づ步行の本を極め、この上に色々な場合に應じた步行の應用が生れて來るのであります、例へば風吹きの時は「向ひ風乘り」や「追風乘り」足休めのためには「片足步み」があります、

山路を登り 下りする心得の中には峯、尾、裕野を見ずその足元から三尺の外は前後左右とも堅く見ず、いかほどの細道でも山に向はず平地を登り下りする心が大切、山坂では休む心得で必ず急くべからず等の敎へがあります又步行については「誦歌」に關しては「眞傳懸譜」として、ミササヽヽヽ二、オイトショ〳〵三、マダ〳〵〳〵〳〵の三つとし、一は速く步く場合のもので春日大明神の加護を請ふて唱へ、二は緩かに步む場合のもので戸隱大明神の加護請ふて唱へ、三は特に山路を步む場合で山神の加護を請ふて唱へるものだと說かれてゐます、この樣な步行練習で先づ東京から鎌倉日歸りが出來る樣になれば立派な上達者と云はれ、日光日歸きが更に上達者とされ、東海道五十三次を三日で步く樣な剛の者が現れたと傳へられてゐます、而も此鎌倉日歸り、日光日歸きと云つてもそれ一回だけで、翌日は步けなくなつて日光から籠で歸つたなどでは何にもならないものとされ、此精神は今日のスポーツにも大いに學ぶ點があると思ひます

步行術と腹力

前にも述べましたが步行術と腹力と云ふ問題ですが、現代人の考へてみなければならない點で大切な事はこの腹の鍛錬であると思ひます私もその訓練時代、日比野先生から顏を合はす度に腹を大切にせよと注意されたものです、先哲健康指導者の第一人者だと云はれる白隱禪師の夜船閑話に、禪師が白幽道人から健康鍛錬の敎へを授けられ歸り時これを中途迄見送つて來てくれた師匠、四百才と云はれる白幽道人の步行の樣子を「大きな下駄を穿き、鳩林をひき峻嚴を踏み、嶮粗を渉ること飄々として平坦なる途を行くが如く談笑しながら先驅した「そして、いよ〳〵別れてからふりかへつて白幽道人の山にかへる姿を目送してみると「その老步の勇壯なる、飄然として世を遁れ羽化して登仙する人の如くであつた」と傳へてゐます、その白隱禪師が敎示され後世に傳つた健康法と云ふのが總て內觀の道であり一に

氣海丹田の 妙法であつたと思ひ合すれば白幽道人の老步の勇壯なるは一に坐禪腹力鍛錬の結果であると考へる事が出來ます、細坐法の岡田先生が或知人に君は如何にして步くかと尋ねられたので足で步きますと答へたが、先生は腹で步かねばならぬと敎へられその人はそれからその心して步いて見て非常に疲れが無くなつたと云はれました

健康相談
狹長な身體の惱み

（問）私事十七才の男子ですが、體重僅かに五十キロ位しかなく、其の上色も青白く外の人の樣にほゝが赤い樣な所は少しも見られません、身體が外の人は筋骨がしつかりして胸幅が廣いのに、私は身長が一米六〇に比し胸圍は六七糎位です、如何したら人並の身體になれるでせうか、まさか肺病ではないと思ひますがそれで夜は中々寢られず一時間以上も起きて居ます（骨と皮生）

（答）生來の狹長體らしいですね、色々と調べて見なければ分りませんけれど、兎に角綿密な健康診斷を受けて下さい、夜寢られぬのは神經病狀ですから貴方の身體に合つた鎭靜劑なり催眠劑を醫師から處方して貰ふなり、若し貴方が何處にも病氣がなければ適宜な戸外運動をして下さい（回答者市立保健所成人相談部長白石義夫）

死亡

◇祝町五丁目六ノ二渡邊敏子（二十五）十一月三十日
◇曙町一丁目二木村文子（七）十二月六日
◇大經路二四荒井秀子（一）十二月六日
◇浪速町二丁目六秋元房敎（二）十二月十一日
◇新安南新安街四號大場健之（十七）十一月二十八日
◇住吉町一丁目六番地濃本ツル（六十）二月十二日
◇北安路七一六大谷明（二十二）十二月二十二日

けふの番組
【M・T・C・Y 新京放送局】廿二日（水曜日）

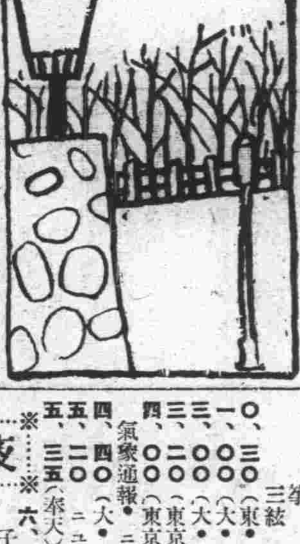

※朝※

七、〇〇（大連）ラヂオ體操・入港船のお知らせ
七、二〇ニュース
七、二五（大連）初等滿洲語講座 秩父固太郎
七、五〇（大連）朝の音樂（レコード）
管絃樂
一、ナイラ・ワルツ　ドリーブ作曲
二、死と生　グノー作曲
三、皇帝行進曲　ワグナー作曲
四、圓舞曲　ダニューブ河の唄　ヨハン・シュトラウス作曲
五、圓舞曲　シトロンの花咲く國　ヨハン・シュトラウス作曲
八、二〇氣象通報
八、五〇建國體操
九、〇五（東京）經濟市況
九、三〇（東京）經濟市況
一〇、〇〇家庭講座 子供らしさの本質（上）竹田浩一郎
一〇、二五（大連）料理獻立
一〇、三五（大連）家庭メモ

東京無線

一〇、四〇（大・新）經濟市況
一一、三五（大連）經濟市況
一一、四五（大連）經濟市況
一一、四〇（東京）經濟市況
一一、五九（東京）時報

※晝※

〇、〇一（大連）晝の演藝
琵琶 支那事變盲の傳令 加藤旭明
箏曲（講談社提供キングレコード）新さらし 箏 今井慶松 三絃 山勢松韻
一、〇〇（東・新）ニュース
二、〇〇（大・新）經濟市況
三、〇〇（大・新）經濟市況
三、二〇（東京）經濟市況
四、〇〇（東京）ニュース
四、四〇（大・連）經濟市況
四、五〇氣象通報・ニュース
五、二〇ニュース「鮮語」
五、三五（奉天）演藝「鮮語」

※夜※

六、〇〇（大阪）子供の時間 ラヂオスケッチ 空の港 劇團ドウゲキ
六、二〇（大連）コドモの新聞
六、二五（奉天）趣味講演 犬の話 玉井茂
七、〇〇（東京）ニュース・告知事項・今晩の番組
七、三〇（東京）國民歌謠 合唱 コーロ・エコー ピアノ伴奏 黑澤あき子
一、東海道線（東京＝神戸）
二、東北本線（上野＝仙台）
三、信越線（高崎直江津）
四、北陸線（直江津＝金澤）
七、四〇講演 ラヂオ調査に就て 滿洲電信電話株式會社 放送事業課長 寬 淵
八、〇〇（東京）長唄 石橋
唄 松永和風　同 松永和十郎　同 松永和五郎　同 松永和之助
三味線 杵屋五三郎　同 芳村孝次郎　同 松永和桃次　上調子 杵屋五叟
八、二五（落京）落語 慰問袋 柳家金語樓 他囃子連中
八、四五（東京）歌謠曲
一、北滿だより（上原）
二、故鄕慕へど（青葉）
三、俺は舟乘り（上原）
四、ほんとにくく御苦勞ね（山中）
五、親戀道中（上原）
六、二人の太地（青葉 上原）
九、〇五（大阪）浪花節 篠田實
九、三九（東京）時報・ニュース・ニュース解說
氣象通報・ニュース・告知事項・明日の番組
一〇、三〇今日のニュース
一〇、四〇（哈爾濱）北滿の時間
アナウンサー 荒井（朝）渡邊、池谷（晝）上森、田中（夜）

での……働く近代女性間で大評判のお化粧料！

飛ばず・散らず
お膝を汚さない
固形 タンゴドーラン

ゆりの美しい極微粒子コロナ白粉を
携帶便利な固形にしたモダン白粉
お顏の色に應じて個性美を高める
七色あり・大小二種・
優美ビロードパフ付

宇野達之助商會 東京・大阪

結核 ツベロゲーン
京城醫學專門學校教授 醫學博士 成田夫介先生創製
免疫生産抗體促進臟器劑と化學製劑との併合注射劑
特徴
一、初期結核病變ノ進行ヲ抑制シ自然治癒ヲ促進ス。
二、赤血球沈降速度ヲ遲カニ正常ニ復セシム
三、新陳代謝機能ヲ旺盛ナラシメ心神ヲ爽快ニシ食慾ヲ增進シ安眠ヲ得
四、喀痰量ヲ減少シ咳嗽ヲ鎭メ盜汗制止ニ著効アリ。
五、胸部疼痛ヲ著シク輕快ス
適應症 初期肺結核、肺門淋巴腺結核、肋膜炎、腹膜炎、頸腺結核、虛弱體質、腺病質
用量 每日或ハ隔日一回二〇cc靜脈注射ス
包裝 二〇cc五管 一〇管 五〇管
文献贈呈
植村製藥所 京城府新堂町
TUBEROGEN

海陸運送 荷造引越 トラック運搬
新京梅ケ枝町二丁目（ダイヤ街）
西山運送店
電（3）[illegible]

淋病 說明書進呈
胃腸病 結核病 肛門病
婦人病 蓄膿症 皮膚病
東京 樂生堂HS線新京療院
祝町二ノ四（西本願寺西隣入）

高周波の權威 HS線發明者 杉田平十郎著 送料共定價二十錢
HS線療法による 淋疾治癒經過詳解
◇淋病は決して不治ではない。如何なる淋病もHS線療法で容易に根治するこれは餘りにも顯著なる醫界の大事實である。
◇然らば、HS線療法の原理、實際、淋病治癒經過は如何？本書はこの間に對する最も明快なる解說書である。
發行所 東京市下谷區御徒町三ノ十一 電話下谷二二五〇番 振替東京七三三三九 新科學社

喘息 並ニ 一般袪痰鎭咳に
アスモン錠
喘息の高潮期、即ち發作の起つた場合、アスモン錠はトンプクとして奏效す。誰もが用ふる注射のやうに、喘鳴がとまる、呼吸が樂になる痰が切れる、實に愉快である。
アスモン錠はそのやうに頓服としてのみ効くばかりでなく之を續けてのめば發作を豫防する、一時をしのぐ藥劑と違ふ點はこゝにあり之を治療藥として推奬される所以でもある
痰セキの治療には……
アスモン錠は喘息にもよく効く程であるから頑固のセキには喘息の場合の半量でよい。
包裝 五十錠入、百錠入
他に粉末、液劑
他に注射藥あり
製造元 順天堂醫化學研究所
發賣元 株式會社 田邊五兵衞商店 大阪市東區道修町三ノ一

(カット……中野政行畫)

……創作……

石の家（三）

部坂汎

公館のボーイは俊一達が來てから一週間もすると暇をとつて出て行つた。煖房はもう焚かないからと云ふ理由で、俊一と芳子が協力して其の後を引受ける事になつた。俊一は起きると先づ廊下を押し雑巾で拭いた。それから次ぎ〳〵と應接間、書齋、玄關、便所、庭と云ふ風に掃除をした。俊一は一生懸命に働いた然し大人のやうには氣がつかなかつた。時々奥様から皮肉を頂戴した。芳子はたまり兼ねて俊一を叱りとばした。それに俊一は奉天の高等科に入れて貰つてゐたので、外面的には實に惠まれてゐるやうに見えても、俊一にとつてはさうまでも有難くはなかつた。それは一つには公館の見榮のやうにも考へられたからだ。俊一は起きると學校に行かれるやうに掃除をしてから、小山の子供が學校に行かれるやうにランドセルの用意をしたそれから小山と春江の前に行つて、お先きに頂戴致しますと言つてから、食堂に行つて二人の子供と三人で飯を喰つた。勿論俊一は二人の子供を學校に送りつけてから自分の學校へ行つた。俊一の學校は遠かつたので遅刻は度々であつた。俊一は先生に聞かれると朝寝をしましたと云つた。そして朝寝の續く事が少なくなかつた。俊一の辨當は握飯を焼いたのであつた。俊一は未だ誰もが本當の自分を知らないのが都合よいと思つた。そして誰にも知らせまいと心に決めた。握飯を喰つてゐると皆が、内地から來た者と云ふ眼つきで、じろ〳〵と俊一を見るのだつた。俊一はたまり兼ねて芳子に話すと芳子はその晩俊一を庭に連れ出して言つた。

「貴方は普通の坊ちゃん達と違ふのよ。他人の家で御飯を頂いてゐる者なのよ。それにお辨當がどうの位で、男の子が恥しくなくつて？　私が辨當箱を買つて上げる位は安いことだけど、奥様が買つて下さる迄はどうにもならないんだつて云ふ事は解つてゐるでせう。どんな時でも自分は勤めの身であるといふ事を忘れてはいけないわ。それが嫌なら内地に歸る？」

「………」

「解らないの？」

「解つた」

俊一は涙ぐんでゐた。俊一の前には赤煉瓦の二階建が、どつしりと聳えてゐた。俊一は石の家をじつと見つめ、口をくひしばつた。其後辨當箱を買つて貰つた俊一の歡びは、何か重荷を下した時のそれのやうであつた。辨當箱の中に梅干一つの菜でも俊一は充分滿足する事が出來た。

その中に俊一は支那語が幾らか話せるやうになつた。夏になると毎朝バケツを二つ棒につけて、支那人の所へ氷を買ひに行かねばならなかつたそれは冷藏庫に入れる爲であつた。俊一は掃除が濟むと急いで出かけた。それは天然のもので、製氷會社のよりも大分値段が安かつたからだ。又公館ではさうする位、經費を切り詰めて行つたのだつた。芳子は俊一が支那人同様に使はれてゐると思つたけれど、どうする事も出來なかつた。只蔭になつて出來る丈けは手傳つた。俊一にとつて見れば晝學校に入れて貰つてゐると云ふ事が、公館では大きな恩のやうで、俊一は擲けるだけ追ひ廻されたのだつた。

俊一は奥様の前に頭を下げた。

「學校に行かして頂きます」

「便所の掃除はしたの？昨日は餘り美しくなかつたね」

「はい致しました」

「俊ちゃん、お便所のお掃除をもつとよくしてから、行かして頂きなさい」

聞いてゐた芳子は俊一を叱つた。俊一は上衣をぬいで外から水を持つて來、便所をごし〳〵と磨き直した。序でに風呂場も磨いてから學校に行つた。勿論學校は遅れてゐたその晩芳子は泣きながら、俊一に言つた。

「俊ちゃん、私は貴方が憎くて叱るのではないのよ。知つてゐる通り貴方が學校に行けるのは旦那様一人の考へなんだから、奥様にはよく氣をつけて、はい〳〵云つてゐなくては務まらないわ。これからよく氣をつけなさいね」

俊一は次第に何事にもビク〳〵するやうになつて行つた小さな仕事にも氣がつくやうになつた。言葉使ひも、ありませんとは言ないで、見つかりませんと言ふやうになつた

俊一は或晩こんな事を聞いた。俊一が客に茶を出して行つた後で、その客が

「從順しさうなボーイさんですね、あんな支那人は一寸ゐないでせう？」と言つたと云ふ事である。俊一は皆から嗤はれながら聞かされて、グッと込み上げて來るものがあつたけれど、じつと我慢して外に出た。芳子が皆と一緒になつて嗤つてゐる事を知つた俊一は、裏切者を見たやうに思つた。俊一は裏の杏の所へ行つた。故郷を出る時、どんな辛い事があつても、人に涙を見せてはいかん、どうしても辛くてたまらぬ時は、便所か何處か、人のゐない所で泣けと言はれた母の事を思ひ出した。俊一は杏にもたれて泣いた。只支那人と見られた事が癪でたまらなかつた。俊一は誰も見てゐない、眞暗な闇の中で、思ふ存分泣いた。それから石の家を見た。それは只大きいだけではなかつた。その中で、俊一は朝に晩に、一生懸命働いてゐる事、苦しかつた事ばかりがむやみに思ひ出されたけれども、それに打勝つて來たのだと云ふ誇りを感じないわけには行かなかつた。又これからどんな苦しみにも打勝たねばならぬと誓ふのだつた。そして父や母には、皮の靴を買つて頂いたとか、洋服を買つて頂いたとか云ふ事ばかりを知らせて、苦しい等とは一字も書かうとはしなかつた。

ひとのこ　ひとのよ

やまだ・たく

ひとのよに　おのれのみちを
われのよに　うれひのみちを
ゆきなやみ　ゆめやつたなし
みだれたる　あゆみをすてゝ
すべなさに　またひとをこふ
ひとをこふ　ことをすれども
さば〳〵と　ちまたのかぜは
ひとのこの　こゝろもしらず
わだつみの　ひとのなさけは
ひとのこの　こゝろもしらず
いろ〳〵と　ひとにもとめて
いろ〳〵と　ひとにたづねて
ひとのこは　ひとりなげかむ
ひとのよに　おしへをうけし
かなしみの　ちゑになげかむ
はてしなき　ひとのながれに
あはたゞし　なみまのなかに
いたづらに　こゝろあせらし
あつけなく　しぬをねがひて
ひとりなく　あはれひとのこ

（『遺響』より）

現代舞踊を語る（上）

木村駒子

聖戰第三年目、滿洲國におきましては建國第六年といふ非常時局の中に、新らしい興國の氣運に滿ちた新京に參りました私は今日三月九日春風が凄じい音を立てゝ木々の枝を踊らせて塵埃を捲き起すその嵐のやうな風勢を見ましてさすがは大陸の春だと感心致して居ります。溫和な内地の氣候から離れてこの滿洲に來て居られる方々は皆それ〳〵一つの理想の保有者に相違ないでせう。男子の方々は軍事政治、經濟及び科學に精進して着々その效果を顯はし、女子の方々は酷寒酷熱に堪へて家庭を護り、修學に勵んで居られる有様は、新興滿洲の第二第三の計畫と共に希望に滿ちた將來を看取するのであります。

戰爭は長期を覺悟して凡ての施設がその爲に進められて居ります。殊に國民體位の問題が起り全國民の體勢調査が行はれようとして居ります。この時に際しまして、男子の體位は決して懸念するに及ぶまいと思はれますが、女子の方は如何にも不安に感じられます。

私はこの非常時局に國民體位向上の爲め銃後の女性に向つて私の修得してゐる舞踊の修練を提唱致したいと思ふのであります。

舞踊はあらゆる藝術の中で最も自給的でそして又最も文化的であります。親しみ易く入りやすく修得するに從つて汲めどもつきぬその妙味は人世の至寶と言はねばなりますまい。體位向上の目的は單に體格の立派さのみの意味ではなく、あらゆる身體の内臓諸器管に至るまで健全で且つ長時間の動作にも堪へ得る强靱な肉體を作り上げることでございます。

舞踊は身體を强健にするばかりでなく舞踊に伴ふ音樂の響は神經を和らげ、情趣豐かなその歌詞は私達の感情に調和して快感を與へます。一擧手一踏足の組織的習練の效果は姿勢を美化し神經の末端までも躍動させ淨化させる可能性を持つて居ります。女子に情操教育の必要なることは申すまでもありません。その情操教育に最もよき效果を擧げるもの舞踊をおいて外にないと信ずるのであります。

舞踊はまた趣味として女子に最も適したものであります。趣味は人生に缺ぐべからざるもので、彼の勇士の方々が彈丸煙霧の中にあつて、歌を作り小説を書くての心意氣は日頃の文化的趣味に築き上げられた心情の表はれでゆかしいものです。日本人の優れたところは、武に長けた勇士の反面は詩人だからです。まことに武術と藝術とは人生に一番大切なものであります。私達女性は武を以て表面に立てないまでもその精神に劍を取り銃後を守る覺悟でゐなければなりません。そして第二國民の母として友として情緒豐かな人格を養はなければなりません。人格は藝術によつて一段と光りを添へます。

それには藝術の一つたる舞踊の修得は他の藝術即ち建築彫刻、繪畫、詩歌、音樂、演劇、映畫等の何れを採つて見ても舞踊程女性に適したものはないと思ひます。

舞踊によつて初めてその天才を女性の中に見出すのでございます。舞踊の天才といへば直にパブロヴアを思ひ出します。或る人はパブロヴアの舞踊を觀て「彼女は舞踊の化身であつた。彼女にとつて舞踊は藝術以上の即ち宗教であつた。その舞踊を觀ることは一種の神秘に觸れる事であるほど感動力が偉大であつた」と言つてゐます。勿論男性の中にもフオキンやニジンスキイなどの天才もあり日本でも菊五郎や三津五郎等が居ります。然し本來肉體の音樂である舞踊は纖細な筋肉及び感情の持主たる女性に最も適した藝術と言はねばなりません。

舞踊の特長は繪畫的要素より繪畫の立體的移行する時間的要素にあります。舞踊の律動といふものは音樂の律動と一致するもので舞踊美の認識は連續的經驗であり時間的であります。舞踊美の中心點は姿勢の接續方法で一箇の點たる姿勢は舞踊とはならないのです。新舞踊家の寫眞などに形のよいポオズを見出すことがありますが、その舞踊を見る時は誠に拙劣で、見るに堪へないものがよくありますこれは即ち舞踊が、點と點、姿勢と姿勢の接續し、流れ行く一線、姿勢より姿勢に移る中間の流れに無量の美を包含するものであるからであります

勿論舞踊は觀るものである以上繪畫的要素は非常に重大なものでありますが、その姿勢の特長は繪畫的要素よりも畫面の立體的移行する時間的要素にあるのです。舞踊家の斷片的姿勢には舞踊家としての價値が殆どないのです。

音樂のみに沒頭してきた人々の批評はリズムの明確さのみを强調し舞踊としての眞に評價すべき點を逸してゐるのであります。又繪畫を專門としてゐる人々の舞踊批評は刹那々々の繪畫的美勢にのみ着眼して眞の運動の移行的美勢を看過してゐるのであります繰返して言ひますが實に舞踊美の中心美は姿勢と姿勢の接續方法にあると言ふことです

バクゲキ欄

泣き落し

—壺井榮「風車」（『文藝』三月號）—

この作者は同じ人物の出て來る小説を曾つても書いてゐたと記憶する。

中國地方らしい海岸の村。其處で樂でない生活をしてゐる一家。母はミシン縫ひをしながら二人の子供を育ててゐる。ところがその下の女の子が盲目に近く、何度かの手術でやつとおぼろげに外界が少しばかり見えるやうになつたといふ子供なのである。小説はひたすらこの哀れな子供の行動、成長の記錄として展開する。たとへば芝居に出て來る子役みたいなものである。かれが果す役割ははつきり分つてゐるのだが、われ〳〵はつひこの泣き落しの陷穽にひつかゝつてしまふのである。

もとより斯うした題材をとらへ、そこに人間のたぶい生長を、またその生きてゆく伸びてゆく闘ひのさまを描き出すことは意義ある仕事に違ひない。これは間違ひのないことではある。しかしこの題材の良さがそのまゝ小説のマイナスといふものに成る場合も考へられることである。この作者のこの二つの連作を讀んでその危險を感ずるのである。（御垣衛士）

ロート目藥

Eye Water ROHTO

價	藥
小	瓶 20錢
大	瓶 30錢
徳	用 50錢
小兒用	20錢

心得べき眼の養生法

職業に、勤勞と修養を積む近代人にとつて、眼の健康と美とは正にその必要條件である。近代人よ、次の事を弁へたまへ、そして正しい眼の養生法を知つて置かれることが肝要である。[illegible]眼病の中でも一般に最も多い結膜炎と角膜炎に就いて述べて見よう。

結膜炎（はやり目、やに目、ちり目、トラホーム、はれ目等）と角膜炎（かすみ目、なみだ目、ほし目、たゞれ目等）に就て

一、結膜炎　これは結膜（即ち眼瞼の裏及び白眼を蔽うて居る薄い膜）に起る炎症であつて、本病に罹ると結膜が充血し眼脂が出る、眼瞼が腫れる、明るい光線に曝れると羞明ゆくて眼が開けられない、又涙がよく流れ、チク〳〵眼が痛むことがある。俗にはやり目、やに目、はれ目、ちり目等と呼ばれるのがこれであるがトラホームも結膜炎の一種である。

原因はコッホウイークス氏菌、葡萄状球菌其他の黴菌、或は汗、直射日光、塵埃、煙、鹹水などによることが多い。

本病に罹つたならば、毎朝洗面の時きれいな冷水で眼をよく洗ひ、眼脂などの不潔なものを拭き取り毎日朝夕、本病に有効なロート目藥を點眼するとよい。

結膜炎に對する　ロート目藥の効果

ロート目藥が結膜炎に對して特に著るしい治療効果のあるのは何によるかといへばそれは第一に、ロート目藥の強い殺菌作用によつて病原菌を殺し、消炎作用によつて結膜の炎症を消散せしめると共に收斂作用、[illegible]作用によつて直接に充血や腫れを引かせ、痛みを止める等の働きが綜合的に、且つ合理的に行はれるからである。即ちロー[illegible]

二、角膜炎　これは角膜、即ち眼球の黒い部分に起る炎症である。その症状としては黒眼に小さい白い星が出來たり、又これが擴つたりする、或るものはひどく疼痛が出て眼瞼が痙攣し、眼に疼痛を起し、又結膜炎の様に光線に對して羞明を感じ、[illegible]みを覺ゆることがある。俗にかすみ目、ほし目、なみだ目、たゞれ目など、呼ばれるのがこれに屬する。

本病の家庭療法は、大體結膜炎の項で述べた通りを實行すればよいが、羞明感が特に甚しい時には眼帶をかける事が必要である

角膜炎に對する　ロート目藥の効果

ロート目藥の優れた消炎作用は、角膜の炎症に對して極めて有効に働き、强き收斂作用と相俟つて、眼の濁りや、ほしを去り、眼瞼の痙攣を緩和し、炎症の經過に從つて羞明感や涙もやゝ少くなり、鎮痛作用によつて患部の疼痛は抑へられ遂に著るしい効果を見るのである。

現代眼科藥の最高標準

ロート目藥は我邦眼科醫界の權威、井上獨逸醫學博士が國民眼科衛生の立場に於て多年研究の結果、治療上並に健眼上、最も有効適切なる處方を、藥學博士中尾万三先生指導の下に嚴製せるものにして我國醫學、藥學の粹を蒐めて現代眼科藥の最高標準を行くものであります。

家庭藥の使命—効力第一

手輕に用ひて眼病を早い目に治すといふことは家庭藥たる目藥の第一使命であります。ロート目藥は優れたる收斂作用、防腐、殺菌作用、消炎作用、鎮痛作用など、凡そ眼病の治療に必要な諸作用を完全に具備し、從つて何等他の藥液を以て眼を洗ふ手數を要せずして速かなる治病効果を有するものであります。

眼を刺戟せず（シマズ、イタマズ）

ロート目藥は近代眼科藥の理想を實現し點眼して眼に不快なる刺戟なく（シマズ、イタマズ）眞に「眼の醒めた樣な快感」を覺えることは誇るべき特色の一つであつて、これは眼病治療上は勿論、又スポーツの前後或は讀書、記帳、裁縫などの細かい仕事に從事する時に用ひて最良の効果を收めます。

適應症

結膜炎、結膜充血、眼瞼緣炎、角膜炎、學校眼炎、トラホーム、疲勞眼、角膜翳、麥粒腫、涙囊炎等

俗名　のぼせ目、はやり目、たゞれ目、やに目、血目、かすみ目、ほし目、こり目、くもり目、雪目、めばし、つき目、はれ目、かわき目等

本舗　山田安民藥房　製造所　大阪市東區南久寶寺町　工場　大阪市東成區[illegible]

固形淺田飴

本舗　東京　大阪　堀内伊太郎

懐中用　新容器付　七十錢

主効　たんせき一掃　咳嗽、百日咳、喘息、感冒、嗄聲、喉頭加答兒、肺病、腺病、胃病、中病後、咽喉の痛み、聲の嗄れ、老人と小兒の、補血強壯劑

定價　二十錢　三十錢　五十錢　七十錢　一圓　二圓

（全國各藥店にあり）

咳、感冒の豫防工作は滿場一致淺田飴の愛用！朝晩の服用は健康への捷徑！

咳に淺田飴

慈光病院

院長　醫學博士　饒村佑一

電話　代表　二二二　五二、一一六　二〇五〇七　五〇七六八

診療科目（各科專門）　婦人科　産科　内科　小兒科　皮膚科　泌尿科　内科　花柳病科

一、實費診療（非常時奉仕の爲め毎月午前十時迄受付）
一、育兒所（病弱乳幼兒預り所）（新京都病院）一日でも預ります

新京慈光路四〇一　慈光路行バス停前

往診即時　看護派出　入院隨時　設備完備　年中無休

興安大路　興亞街　慈光路　慈光病院　慈光學園

新京慈光路、慈光學園内　慈光助産士看護婦學校　生徒募集　希望の方は申込れたし

靴トランクの御用命は

イヤ街　大長靴店　電（3）五五一四番

八丁　彩京

御靴の御相談はタケヤ靴店へ　三笠町二ノ一一　電3五二一二三

新疊及疊表替の御用は　電話②五一七八番　藤尾疊店へ　大經路二六號

鍋　力弁　青陽ビル　電③六八〇五

釀界の最高權威
黒松白鹿
發賣元
西村洋行
電(3)五四五八
創立
明治四十年
米と酒
創業三十餘年品質本位を以て終始一貫す
五色蘭
松竹梅
菊正宗
白鹿
進軍
寶味淋
安東米
黒松白鹿
丸辰白鹿
滿洲菊正宗
㊊淡口醬油
尾張白醬油
寶燒酎
撫順スシ米
發賣元

建設の春
近代味覺の最高峰、割烹新京の新鮮、獨自の日本料理は味覺の新春、いよ〱絶讚、御好評を蒙つて居ります
季節向きの美味隨一純日本料理
味覺總動員！
風流なべ　御一人前　三圓五十錢
武骨なべ　三圓五十錢
鹽濱なべ　四圓五十錢
野菜なべ　二圓五十錢
特製すき燒　二圓五十錢
特撰料理（會席八品）　五圓
二次會要らず
呑み放題　御一人前　三圓八十錢
すき燒 よせ鍋　四圓半
會席　五圓
十名様以上の御會宴に限ります
御宴會は特に御相談に應じます
八十名様まで御引受
電話③二六〇一番へ
純關西料理の調理師新人增田師入店
精々御試食、御批評を願ひ上げます
酒は灘の代表酒、丸辰白鹿、菊正宗、黒松白鹿專用
美味報國
割烹
新京
富士甲二丁目
電③二六〇一番

進め、若き滿鐵マンよ
"青年塾"を設置
新京支社が新教育法として
松下村塾再現を計畫

滿鐵新京支社では次期滿鐵を背負つて立つ青少年社員に對し時局の認識を深め、滿鐵マンとして進むべき途をはつきりさせるため各寮聯合會と協力のもとに機會あるごとに、日滿各界の權威者を聘し座談會を開き新知識の吸收につとめてゐるが、更に一歩進めて滿鐵社員中の青年學校生徒約五百名を一堂に收容し、往昔日本の松下村塾的訓育を施す「青年塾」を設置し、時代に即した青少年の養成につとめるべく目下具體案を練りつゝあるが、塾舍の都合つき次第四月の新年度より實現するものと見られる、滿洲におけるこの種計畫は最初のことでもあり各方面に示唆すること尠からず期待されてゐる

次に來る飛躍は民衆警察實現へ
首警の體制着々整備

治外法權撤廢第一年次に於て都市警察としての體容を整備した首都警察廳では本年度に於ける根本方針とも言ふべき重要行務計畫事項について各科それ〴〵愼重審議を重ねつゝあつたが、これが具體案はこの程決定した、同計畫案によると本年度は所謂諸制度整備時代を了へ、愈よ民衆警察としてまた文化警察としての軌道に乘り、その本領を發揮せんとする飛躍的段階に突入したと見らるべきで、これに順應し各科とも警察官の素質向上を目指して教養教化に主力をそゝぎ今後の國都警政の刷新を期待されてゐるが、特にこの部門を擔當する警務科の樹立した具體的教養訓練方針は次の如くである

一、警察精神を振作涵養し警察吏道の確立に努む
イ、日滿系警察官に對する集合教養（毎月一、二回實施）
ロ、部外講師を招聘、特別講演會開催
二、實務教養の具體化
三、語學奬勵＝語學試驗の執行及び語學奬勵規程の制定
四、現職警察官の學校收容教養
五、術科訓練
イ、日滿系の集合教養
ロ、非常警備演習
ハ、射撃訓練
六、修養書籍の購入
七、課題＝日滿系警尉以下に對する法規常識、實務普通學の試驗
八、武道の奬勵

春はブランコに乘つて（公園の午後）

松岡總裁辭任は最早時間の問題
滿鐵重役會議開かる

松岡總裁の辭意表明あるものと豫想された滿鐵重役會議は豫定の如く廿一日午前十時から星ヶ浦總裁邸に開催、松岡總裁、大村、佐々木兩副總裁はじめ平島理事を除く全理事ならびに田中新設調査部長出席、凡そ二時間にわたり懇談を遂げ社內の諸懸案に對し根本的檢討を加へたのち、これが對策を決定、正午會議を終了したが引續き松岡總裁は大垣經理、鹿野用度兩部長、增田大連汽船社長等を招待、總裁邸食堂において午餐を共に二時散會した、當日の重役會議においては全滿鐵道輸送能力の增強、撫順オイル・シエール增産に伴ふ資金調達方法、新設調査部の運用、社業增強に伴ふ同社資金對策の重要懸案に對し根本的再檢討を加へたことは辭任を決意した總裁が今後に殘さるべき諸問題に對し一應の結末をつけんとする責任的處置とみられ、辭意を表明したか否かについては時に明言を避けてゐるが、右協議終了の後、總裁が辭任の決意を明かにしたことは確定的とみられ、同總裁正式辭意表明は最早時期の問題となつた【寫眞は松岡總裁】

近く增資斷行
オール・シエール增産のため

廿一日大連滿鐵總裁邸に開催された同社重役會議においては

一、オイル・シエール增産に要する資金對策
一、全滿鐵道の輸送能力增強

の二問題を中心に協議が進められ極力右計畫の實現は邁進すべく決定を見たが、右に要する事業資金は必然的に同社豫算の膨脹を來すこととなるべく、同社當初の資金計畫によつては到底これが實現は期し得ないことになるので廿一日の會議席上においても滿鐵增資問題が取上げられるに至り注目を惹いてゐる、即ち十四年度滿鐵豫算は總額約三億五千萬圓に上り前年度豫算に比し相當額の增加をみてゐるが、新年度豫算中には懸案のオイル・シエール增産計畫豫算は計上されて居らず、新たに右豫算を追加するとして同社事業豫算の總額は大體四億圓に達するものとみられる、一方全滿鐵道輸送能力の增強對策としては戰時並に生産物資の輸送に對し能力不足を告げつゝある現下の情勢に鑑みこれが增強對策は豫定計畫量を突破するものとみられ、これが所要資金を控除するときは同社豫算の膨脹は遙かに四億を突破するわけでこゝに滿鐵增資問題も近き將來において實現を豫想されるに至つた

廿三日より松花江交通禁止

吉林地方は數日前よりめつきり春めき松花江の結氷も薄くなり交通危險となつたので吉林警察廳では廿三日より管內江上の交通を禁止することになつた、なほ本年の流氷開始は四月上旬と見られ交通禁止は昨年より一週間早い

春光の微笑受け街路樹もお化粧
市營繕科手入に大童

日增しに暖かくなり、木の芽に先立つて芝生の根元は早や心持ち青ずんで來た、オーバーをぬいで散策する行人の姿も最近はめつきり多くなり、國都のこの頃はすつかりもう春氣分を出してゐるが、特別市公署では既に郊外農村地域の全農家に種子の配布をなしその他萬般の春耕準備を終へ鍬入れを待つばかりとなつたが、一方市街地でも市營繕科で全苦力を動員し凍てついた半年の酷寒にいためつけられたアスファルトの大通に出來たひびにコールタールをつぎ込み手入れを行ふと同時に、全市道路公園內の清掃を終へたので近く街路樹、公園樹木の冗枝を刈りとり肥料を施し枯れた芝生の植えつけをなして苦草崩える本格的な春に一切の準備を進めてゐる

螢の光、窓の雪
各小學卒業式
あすから順次に

上級學校に、實社會に人生の第一階梯を終へて巢立つ悅びと懷しの學園に別れる悲しみを交へて新京日本各小學校本年度卒業式は左の日時により擧行される

◇室町尋常高等小學校第卅一回卒業式　廿五日午前十時から
◇西廣場尋常小學校第十回　廿五日午前十時から
◇白菊尋常高等小學校第四回　廿五日午前十時から
◇八島尋常小學校第四回　廿四日午前十時から
◇櫻木尋常小學校第二回　廿四日午前十時から
◇三笠尋常小學校第三回　廿四日午前十時から
◇順天尋常小學校第二回　廿三日午前十時から

古田前參議 退官に當り語る

家庭的事情により滿洲國參議を退官、日本に歸國することになつた古田正武氏は諸般の殘務整理を濟ました上本月末頃離京、東京に赴くが、同氏の歸國に際しては日本政府側でも熱心に司法部復活を希望してをり適當な時機に司法省內に復活するものと見られる退官に當り同氏は次の樣に語つた

昨年父を喪くしてから八十二になる老母を殘してゐることが何とも氣掛りで滿洲國に呼ぶことも出來ず、かねてから辭任方を御願ひしてゐたのであるが、此の度御許しを得漸く親孝行が出來るやうになつた、日本に歸つて司法省に復活するかどうかは何にも極つてゐないし、自分としては全く考へてゐない、建國以來こちらで御世話になり、滿洲國も益々隆昌となつて來た今日滿洲を去るのは自分としても誠に殘念であるが己むを得ず御許しを願つた譯である

北鐵接收四周年 慰靈祭執行

來る廿三日北鐵接收四周年記念日を迎へる哈鐵では當日午後二時より周、宇佐美正副局長以下關係幹部はウクライナ寺院を訪れ物故舊北鐵從業員の墓前に參拜、次いで三時より中央寺院における慰靈祭に臨み英靈を慰むると共に各沿線に於ても一齊に慰靈祭を執行することゝなつた

入滿者激增 列車定員の二倍

滿洲國に流れ込む旅客の洪水は春の訪れと共に益々增加し新京行き各列車は何れも定員を遙かに凌駕する旅客を運んでゐるが、廿一日の如きは午前零時卅分安東通過ののぞみが一等六名、二等六十五名、三等六百卅名と三等では定員の約二倍に上つて居り、安東驛では滿員承知の旅客だけに切符を發賣する始末である

高等文官考試
第一次合格決定
總數九百九十三名

滿洲國第一回高等文官考試第一次合格者の決定については廿日國務院において高等文官考試委員會を開催し星野委員長以下各委員全部出席の下に愼重審議の結果行政官七百十二名、技術官二百八十一名、計九百九十三名の合格者を決定した、第二次考査即ち人物考査は廿三日より國務院において適格考試登格考試及び技術官詮衡の三部門に分ち實施し、四月初旬最後の及格決定を行ふ豫定である、第一次合格者決定の方針については政府は現下時局に鑑み民族の協和、吏道の昂揚は新國家建設上切實に要望せらるゝところなるを以て徹底的に公平なる先づ行政技術を通じ勤務成績を極めて重要視し學術、語學については出來得る限りの斟酌を加へた、更に僻在地勤務者にして勤務地關係に於て蒙るべき不便に對してはこれ亦出來得る限りの調整を實施した、本考試施行の結果は當初の豫想を裏切り地方職員中に極めて多數の優秀者を發見し得たることにして最初憂慮せられたる地方職員に對する學術考試の點についても寧ろ優等合格者は地方に多き現象を呈し、地方官吏が延いて切瑳向上しつゝあることを窺知し得らるゝと共に地方に人材の少なからざるを示した、因みに中央及び各省別に合格者數を擧げれば左の如くである

一、中央各機關別合格者數（五〇四名）參議府一名、總務廳十七名、外務局八名、內務局十五名、興安局五名、審計局五名、營繕需品局九名、地籍整理局十三名、大陸科學院八名、大同學院四名、建國大學一名、治安部廿八名、民生部廿九名、司法部四名、經濟部百八十五名、産業部八十一名、交通部六十九名、首都警察廳十二名、鐵道警護總隊十名

二、各省別合格者數（四五四名）奉天省八十六名、吉林省三十九名、龍江省二十六名、熱河省二十四名、濱江省七十三名、安東省三十二名、錦州省五十名、間島省十八名、三江省二十四名、牡丹江省六名、通化省十五名、黑河省九名、興安東省九名、興安南省十六名、興安北省十名、興安西省十六名

三、その他合格者數（三五名）新京特別市十五名、蒙疆地區二十名

お顔拜見
好評裡に終了す

東都觀相界の雄山本哲仙、橘哲洲兩師を迎へて本社後援の下に五日より記念公會堂において開催した運命鑑定會は、兩師の科學的で懇切な鑑定が開運のバロメーターとして明日への輝く希望を抱かせるところより連日求鑑者の殺到を見て、最初の豫定では應じきれず二回の日延べを餘儀なくされたが、旅程の都合により昨二十一日を以て打切り、兩師は二十二日のあじあで大連を經て歸京の途につくことになつた、十七日間の鑑定數は實に五百名を超過する有樣で記錄的な盛況を示してゐる

體協定例總務委員會

【東京國通】體協定例總務委員會は廿日正午から東日會館內事務所において開催、末廣理事長以下各委員、鈴木滿洲體聯主事等出席、鈴木氏より滿洲體聯は明治天皇の御聖德を景仰して將來明治神宮體育大會に參加の希望を有する旨を述べて體協の助力を求めるところあり、日滿交驩競技開催問題に關聯して運動競技者の統制に關する協定中第三條　日本及び滿洲國內競技會の開放に關する細則として

一、日滿兩國はそれ〴〵選手權大會その他の競技會に相手國の競技者を出場させる場合相手國を特別の一豫選區域と看做し、記錄は開催國の國際記錄とすること
二、兩國の競技會に出場する兩國選手の資格は日本は體協、滿洲は滿洲體聯がそれ〴〵保證すること

の二項を滿洲側議案として提示し第二項は異論なく承認されたが、第一項については體協として既に原則的に開放を約してゐる前協定を以て充分なりとし、たゞ或る競技團體では加盟制度により從來滿洲の參加を見てゐないものもあり競技の性質を異にする各團體によつて事情も異なるので各團體個々に細目協定を行はしめることゝなつた、よつて鈴木氏は改めて個別折衝を行ふことゝなつた、又席上神宮大會についても種々意見の交換が行はれた、なほ鈴木氏は同日佐々木厚生省體力課長を訪れ滿洲が神宮大會參加の熱望を持つてゐる旨を述べて考慮方を要請した

祝町三丁目三八ム　羽年眼科　電三・四二五九

奉天省人事異動

鐵嶺縣副縣長　小島龍像
鐵嶺縣行政科長　園錫榮
命休職（三月二十日付）奉天省官房事務官　王興仁
命奉天市理事官（三月二十一日付）

澤田次官の放送 全米に感銘與ふ

【ロスアンゼルス十九日發國通】故齋藤前大使の遺骨を故國に送るため軍艦アストリアを派遣した米國政府の友誼に對し日本國民の謝意を傳へる外務次官澤田廉三氏の對米感謝放送は全米に中繼放送され聽衆に多大の感銘を與へたが特にかつて故齋藤前大使がアナポリス海軍兵學校でなした演說中「日本とアメリカは未だ戰爭をしたことがない」と述べたとの引用は米國人をして痛く感銘せしめた模樣である

關東局報

關東局局報は從來滿洲日日新聞附錄の形式で發行されてゐたが四月一日よりこれを獨立せしめ滿洲日日新聞社をして發賣せしめることとなつた、購讀料は一ヶ月送料を含めて四十五錢である

嚴寒を裸で克服し一躍全滿の名物男となつた吾等の若い科長さん、首警森田警務科長の裸體操は『全滿に喧傳されたからには意地でも續ける―』と言ふので依然として繼續され遂ひに嚴寒を克服してしまつた▼ところでそれが意地づくであつたかどうかは別問題としてポカ〳〵と暖くなつたので『今後は中止ですか』と方針を伺つて見ると▼『とんでもない春夏秋冬終始一貫實行する皮膚の鍛錬には實によい』と一くさり裸體操の禮讃の後『慣れない人にはこれからが實行季節だ！』▼即ち酷寒へ移つて行けと言ふのであるが、未だ部下からも第二の森田を見ない、結局森田さんの裸體操は獨壇上に終りさうな形勢、もつたいないこと

天氣
けふの天氣　北西の風曇り後晴れ
きのふ氣溫　最高　四度七　最低零下　九度七

開店御挨拶

謹啓春寒料峭の砌愈々御清榮の段大慶至極に奉存候顧れば東亞新秩序建設の鴻業も漸く其緒に就き既に經濟的長期建設の機運に際會し我證券界も亦一大飛躍機に直面せるの感を深からしめ候此間に處し小生深く時勢の推移を考慮し茲に證券報國の信念の下に新に富士屋株式店を設立經營し、確實機敏親切を店戒とし各位の最も安全、有利なる利殖の機關として國都證券界に精勵盡瘁可仕候間何卒御愛顧御鞭撻の程偏に奉希上候　敬具

三月二十二日
新京中央通五番地
富士屋株式店
店主　五味武太郎
電話專用③三九五三番
電話③二三八四番　四八七ヶ番

雇員募集
一、事務　年齢二十五歳迄中等學校卒業者（日本人）
一、受付係　年齢五十歳迄（日本人）
右希望者は履歷書携帶二十五日午前十時迄に來院せられ度し
大同學院庶務

新京特別市佈告第十四號　行實第一三七號
米穀販賣營業許可申請ニ關スル件
近ク米穀管理法ノ實施ノ曉ハ新京特別市長ノ營業許可無キ者ハ米穀販賣ヲ營業スルコトヲ得ザルニ依リ現ニ米穀販賣業ヲ營業シツツアル者ハ西四道街新京商工公會內同業公會聯合會ニテ營業許可申請書用紙ヲ受領シ必要事項記載ノ上三月二十五日迄ニ新京特別市公署ニ提出シ米穀管理法ノ實施ニ際シ各自ノ業務ニ遺憾ナキヲ期スベシ
康德六年三月十八日
新京特別市長　于靜遠

日本毛織會社製絶對優秀品
NIKKE GALLERY

二十二日より
ヒスイ陳列會　四階
帶留　五圓より　中差二十圓より
指環　八圓より　平卸十八圓より
量り菓子大特賣會　地階
松風せんべい　五〇〇瓦　四十錢
短册あられ　五〇〇瓦　四十五錢
小鬼あられ　五〇〇瓦　五〇錢
袋入あめ　特價　十五錢
滿洲日日新聞社主催
スパイ防止展覽會　於六階
新京　宝山　電②五〇一一番

舌頭は躍る
味覺の花園！
味のデパート
辨當・壽司の折詰大量御注文に應ず
壽司　和食　洋食　喫茶　菓子　料理
ニネ味
新京東二條通（銀座新道角）
電話③二三四二番

若殿膝栗毛

（上演禁上映止）　中川雨之助　竹越一郎　畫

（二百九十七）

馬方噺し

二人は、辿り辿つて、勢州四日市までやつて來た。陽脚は未刻下りであつた。今夜は桑名で泊らうといふのである。是からまだ三里八丁行かなければならなかつた。

品乃は、草履に足を喰はれて、歩くのに難儀をした。軍平は、それを勞り〳〵、參宮道との追分の茶店までやつて來た。

そこで、二人は、暫らく疲れをやすめた。

軍平は、床几に腰けて居る間も編笠を取らなかつた。

すると。此茶店の片脇に馬を繫いで、さつきから休んで居る馬方があつた。

その馬方が、茶店の爺さんを相手に、しきりに話し込んでゐた。馬方だけに、滅法聲が高かつた。

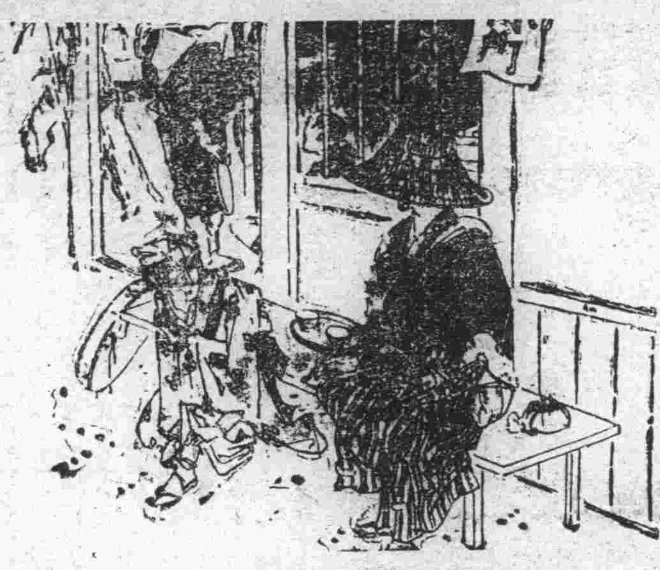

『おれも、初めは嘘だと思つた。處が、此方へ來る上り客の話ではやつぱり眞實らしいぜ』

『それが、眞實なら珍らしい話ぢや』

茶店の爺さんは、褒纏の下を焚きつけて、ウントコサと腰を伸ばした。

『珍らしいにもなんにも、神武この方、まづ後にも前にも無いことぢや。女の一人旅でよ。それが御殿女中とか、武家の奥様でもあることか、眉間に三日月形の刀瘢のある三日月何とかいふ綽名でもありさうな凄い女が勿體なくも、將軍様の御使者だといふのだから、こいつは街道一ぱいの噂になるのもその筈だよ』

軍平は、聞くともなしに、その話を聞いて居た。「眉間に三日月何の疵のある女」それを聞くと、すぐにお銀のことを思ひ出した。

『だが、お銀が將軍家の御使者だなんて、そんなベラボウな話がある筈が無い』と、彼は直ぐに打ち消してしまつた。

お銀が獄門に上つたといふ噂も自分のお尋ねが嚴しくなつて、處々に人相書の出されて居ることもまだ知らない軍平であつた。

『その女は、一體、どういふ素性で、名は何といふか、それをおぬしは知つて居るか』

軍平が、知りたいと思つて居ることを、ちやうど茶店の爺が問うてくれた。

『素性なんか知らねえ。名前はたしか、お銀とかいつたつけ』

軍平は愕然とした。

俯向いて草履の鼻緒を直してゐた品乃も、ハッとして顔をあげて軍平と眼を細合した。

『お銀だなんて、將軍さまの御使者てえ名では無いおやないか。そんな名は、達磨茶屋の女にだつていくらもあらあ。やつぱりお銀さまとか、お銀の方とかいはなきや、相應らねえ』

『コレ爺さん、そんな大きな聲をしなさんな。お咎めを受けちや大變だ』

馬方は、軍平の後ろ姿へソッと眼配せした。爺さんは首をちぢめた。

◇

四日市から桑名に向つた二人は途中西富田まで來た時、品乃が足が痛くなつて、どうにもかうにも歩けなくなつてしまつたので、止むを得ず、そこの旅籠へ早泊りすることにした。

すると、その晩から、俄に空模様が變つて、夜明け前には、土砂降の雨になつた。

二人は、もう一日、逗留せねばならなかつた。

雨は、午下りから、少々小降りになつて來た。

軍平は、退屈で仕様がなかつた。

品乃は、宿の女中から、針山を借りうけて衣服の綻ろびを縫つて居る。まるでもう、女房氣取りだつた。

『おまいさん、どうするつもりなの』

品乃が、問ひかけ

平濱 齒科醫院 新京中央通（新京神社前）電3―三三四二

日日案內
廣告料 ◇三行一回金六十錢 ◇波罫線一回金四十錢 ◇五行一回金八十錢 ◇十行一回一圓八十錢

代書とタイプ印書は東一條通稻荷神社南約一丁 南州堂で 電3五一三六番

古物 丸八商店 東町二ノ一八 電3六〇四一番

簡易 宿泊所 城內東四馬路二八 公益旅社 電2一七五〇番

看護 婦附添婦家政婦募集 中央看護婦會 新京入船町 電3四五〇一番

恩給 擔保貸付 大連市西公園町一七九 恩給金庫

看板 電3二四八四 有鄰社

製箱 工場古物問屋河內屋商店 鐵道北 電3二三五四番

鍼灸 マッサージ男女門生入用優遇す 愛心堂治療所 新京東二條通三九 電話三一二一五三番

男女職業紹介 女中女給事務員ボーイ其他募集 日、滿人 ダイヤ街梅枝町楠野ビル 國都紹介所 電3六七〇九

サック 風化し易く用をなさざる品多し御出は專門の當店に限る 富士町二ノ一四

新京名物 性の百貨店

紫雲社 美術看板部 佐藤信義 ペンキ・水性塗裝部 佐藤博信 電話 大同二路二一二 六〇六三號

トラックの御用は 平野工務所 祝町五丁目六 電3五四五四

引越荷物土建材料運搬 內地みやげ電話次第配達

ロシヤ菓子 中央通二十一 小包發送 勉強引受 三泰公司 電3二七四七番

自疆會 新京東三馬路 電2一〇八五 失業路頭に迷ふ者 人を求めたき者 共に本會へ

結婚媒介部 自疆會 ドシ〳〵御申込下さい

トラックに依る運搬 大和運輸公司 引越及建築土木其他一般貨物運搬袋の準備有 電3六九〇八

ほねつぎ 滿鐵病院東正門前 今辨慶整骨院 電3五三六一番

整骨 新京醫師會 官街會社 御指定 小原整骨院 錦町三丁目二ノ二 電3二六八四番

タイピスト養成 授業 午前、午後、夜間 入學隨時 規則書進呈 新京新發路一〇五號 審治タイプライター 滿洲直賣所 電(2)四四五二 四四五三番

カメラ修理 新京銀座 乾寫眞機店 電話3二三九〇

帳簿專門 三省堂製本所 三笠町三ノ九 電3三三四番

灸はりあんま 遠近を問はず御伺ひ致します 愛心堂 電話3二一五三 東二條通三九

印刷及帳簿 三友社 新京永樂町 電話3三四二四

お茶とお茶道具は みどり茶園 新京吉野町一丁目 電3四七七〇

ほねつぎ 中央通り 末松接骨院 中央通警察署前 電3二二〇三番

灸はりあんま 一心堂 男女數名 入船町四丁目五 電3二九〇八

融金 電話 低利で敏速に 入買 高價 銀 金・白金 横濱屋質店 東二條通二十五番 電話3四七七四番

特効藥安心散 慢性花柳病、皮膚病 關節炎、神經痛 リウマチス 有効あり御試藥を乞ふ 吉光堂療院 浪速町二丁目十八番地

鍼灸 吉光堂療院 浪速町二丁目十八番地 東二條通交番前 電3二七三六

融金及電話 長期秘密 即時融金 アタマ金で買入が出來ます 荻本電話店 新京入船町一ノ二二 御用の方は(3)六二六七

タイプ印書 飜譯・立案 謄寫・代書 新滿社 祝町二ノ一四 電話3二三八七

かんばん 玉江 電(3)二八二八 新京キネマ前

割烹 溫泉料理 溫泉閣 新京ダイヤ街 電(3)五六八五 六六八五

御宴會は 特に御相談 三円会 七品酒一本 鮮魚ふぐ料理 すきやき部 肉鳥專門 わかもと 電(3)五三六七

料理店 東明 吉野町 電(3)一一二七

質 愛知屋 貸出勉強 極く簡單 質流れ品 大安賣 東二條通二五 朝日社隣 電(3)二五九五

質 第七博號屋 二笠町三ノ廿七 公會堂裏 電3五五三三

森永ドライミルク
適量の糖分を加へ母乳と同成分にしてあるため、永く保存に耐へ消化吸收特に良し
食料全需要の七割を占む

マクニン 虫下し
これからは注意 春は蛔虫病が多くなる
のみ易く・よく效いて・害がない
錠劑 .30 .75 1.35 ／ ゼリ .20 .50 1.00 2.00
冊子「恐ろしい蛔虫」無代送呈
株式會社 藤澤友吉商店

テレフンケンのレコード洋樂
日本テレフンケン
ベートーヴェン曲 作品一二五番 二短調（合唱）
第九交響曲
オイゲン・ヨッフム指揮
ハンブルグ・フィルハーモニー交響樂團
ハンブルグ國立歌劇場合唱團
絶讃好評 最高の名指揮、名演奏に成る「第九」の決定盤！
豪華アルバム入・解說書つき（野村あらえびす・有坂愛彦先生執筆）
十二吋九枚 二十八圓五錢
藤田不二先生評

交響曲 悲愴 ロ短調 チャイコフスキー曲
巨匠メンゲルベルク指揮 アムステルダム・コンセルトゲボウ交響樂團
絶讃！大好評！ 聲價愈よ高き「悲愴」の決定盤！
豪華アルバム入 あらえびす先生執筆の解說書付 十二吋五枚 一六・五〇
日本テレフンケン テレフンケンの洋樂

味の素の空瓶空罐利用しませう！

1 味の素小瓶の空いたのは、罐から味の素を小出しに入れると、便利な食卓容器になり、味の素を濕らさないで使へます。
2 瓶のレッテルを、はがして形の面白い一輪ざしにもなります。小罐は登山の折、携帶のマッチ入れに御利用出來ます
3 罐は、臺所でマッチの軸木の燃えさしを投込む器にすれば、火の用心もよろしく軸木が、たまれば、タキツケになります。
4 罐をブリキ鋏で正面と左右面の半分を切取り、柱にとりつけると、シャボン又は齒磨楊子を置く場所が小綺麗に出來ます。
資源愛護 用をなさぬ品、使はない品は、速かに屑屋に賣りませう。これ等は再生して、お國の爲になります
宮內省御用達 味の素本舖 株式會社鈴木商店

國產最高級 セーロン種 アルマ紅茶 販賣店 大石茶舖 祝町二丁目【太子堂前】電話3六四二七番

染上り完全と 優秀 新柄豊富 京染專門 ちどりや京染店 各國旗 入營旗 其他印染御誂染 新京東一條通り三八 電話3六三五四番

腦 不眠症 神經衰弱 高血壓 精力減退 慢性胃腸 神經痛 東京 山下紅療院出張所 新京永樂町二丁目四（ダイヤ街大平前） 說明書進呈 山下院

滿洲興業銀行
本店 新京大同大街
市內支店 南廣場支店 祝町 大馬路出張所 大馬路
營業種目 普通金融 公共金融 產業金融 中小金融 預金爲替 證券業務 其他一般業務
支店、出張所所在地 范家屯、公主嶺、四平街、西安、通遼、開原、鐵嶺、新臺子、奉天、遼陽、鞍山、海城、蓋平、營口、阜新、錦州、赤峰、承德、本溪湖、安東、撫順、山城鎮、朝陽鎮、通化、吉林、哈爾濱、齊々哈爾、海拉爾、黑河、克山、綏化、海倫、白城子、龍井、圖們、牡丹江、佳木斯、大連、旅順、金州、普蘭店、貔子窩